PROPONE ANAGO REFORMA FISCAL 12-A ALTERNA

GUERRA DE Procesadores

Baja Intel el 50% a su Pentium IV

Clama Inocencia 12-A

Sólo busque el Bienestar de la Familia asegura Espinosa Villarreal

2 AÑOS siendo
mejor diario
la región
es 14 de Agosto
001
, Nayarit

Meridiano de Nayarit

EN EL IMPERIO DE LA HONESTIDAD

álidas críticas al gobierno: RGB

EN LA POLEMICA QUE GENERO la consulta popular a cerca de la actuación del gobierno estatal, participaron destacados políticos del estado. De izquierda a derecha, Roberto González Bernal, director de Desarrollo Político; el subsecretario general de gobierno, Lino Rodríguez Gómez; Evaristo Gómez Herrera, miembro del grupo Frente a Frente y el secretario general de gobierno, Adán Meza Barajas. (Fotos digitales: Mike Rosales/MERIDIANO).

Controversial resultó la consulta popular realizada por «Frente a Frente» en la que 8 de cada 10 personas no está de acuerdo con el gobierno del Cambio

«Todas las opiniones acerca del desempeño gubernamental son valederas», aseguró el director de Desarrollo Político González Bernal

«Las que realizan el canal 2 y el 11 de gobierno, habría que analizar qué tanta validez tienen o si son comprobables»: Lino Rodríguez

«Debemos tener en claro que la orientación al pueblo debe ser real y verídica», advirtió el secretario general de Gobierno Meza Barajas

POLITICA 5-A

planteamientos empresarios

linda Tino erdos de NACO al bildo

gobierno se ...riza por tomar ...nes con ...ntes del Cabildo, ... el presidente

... exponer punto ...to cada uno de los ...os ante regidores

MERIDIANO

...na nueva composición ...jo de Colaboración Mu... través de la actualiza... u reglamento y la am... e atribuciones del mis... que esté facultado a ...nativos, son algunas ...puestas planteadas al ...e municipal Justino ...e por parte de miem... CANACO.

LOCAL 3-A

Admiten el rumbo

Reconocen alcaldes priístas ardua labor de Echevarría

"Sentimos su respaldo" y esfuerzo de su gobierno se ve reflejado en obras de beneficio colectivo, afirmó el alcalde de Ahuacatlán

"Al municipio de Ahuacatlán no lo ha dejado de la mano Toño Echevarría, desde el primer día de su mandato", dijo Francisco Villegas

GOBIERNO 9-A

Extraída de consensos

Lista propuesta de Reforma Electoral

La representación de la Mesa de la Democracia, entregó al secretario General las propuestas emanadas de los distintos partidos * **De alguna forma** están plasmadas las propuestas de todos los actores políticos de la entidad y serán tomadas en cuenta, dijo el funcionario * **Respetará el gobierno** estatal negativa del PAN para participar en la Reforma a la Ley Electoral, destacó

POLITICA 5-A

CAMBIO SOCIAL

...A ELENA GARCÍA ...ECHEVARRÍA
...al para Meridiano

...s sustancial ha cre... apoyo obtenido a ...ntención de conso... ...grama de implan... ...ares en Nayarit.

MAS 19-A

Buscaré apoyo de dirigentes

Intentará Rubio Castañeda candidatura del PRD en Tepic

Seguro se manifestó el titular de SIAPA al anunciar su interés por participar como precandidato

Infundada fuerza política que presumen partidos políticos, consideró

Por Argimiro León
MERIDIANO

Tepic.- Si en todos los partidos políticos ya inició la efervescencia política, en el PRD no es la excepción, pero no haremos trabajo de proselitismo ni descalificaciones de ninguna persona antes que nuestro instituto político nos de luz verde para iniciar los trabajos y reconozca que podemos ser aspirantes.

ESTADO 4-A

Al cuarto para las doce

Temen los sindicatos de la CTM no estar formalmente integrados

Ante la severidad y apego a los estatutos de la convocatoria para cambio de dirigencia, se dicen agraviados

Luis Garnica Pineda, sobrino de uno de los aspirantes, dice que no es justo que queden fuera del proceso

Por Miguel Gómez
MERIDIANO

Tepic.- En algunas horas más pudiera quedar definida la convocatoria para elegir al nuevo secretario general de la Federación de Trabajadores de Nayarit

ESTADO 4-A

TRANSMITIO EQUIPO DEL DIF NAYARIT en el programa televisivo «Dialogos en Confianza» del canal once en la ciudad de México el innovador programa de implantes cocleares recientemente respaldado por Martha Sahagún de Fox. La amplia exposición motivó un especial solicitud de apoyo por parte de familias de todo el país a la intención que auspicia Martha Elena García de Echevarría.

LA SERPENTINA

POR GUILLERMO AGUIRRE

*** Lamentable pleito de católicos por culpa de la remoción de un sacerdote * En la colonia Morelos el padre JORGE HERNANDEZ, tiene gentes a su favor y en su contra, el obispo ya recibió su renuncia * Hoy se entrevistarán con el excelentísimo HUMBERTO ALFONSO ROBLES COTA, los que defienden la permanencia del padre JORGE * Llega el delegado del CEN, para reconciliar a los enemigos FIDEL Y MARCO ANTONIO de la CTM * Presentará hoy el PRD a sus probables candidatos para las elecciones del próximo año, luego de la terrible experiencia de Tabasco**

Muy lamentable el pleito entre católicos surgido en la colonia Morelos, el problema al parecer es la salida del padre de la Parroquia de San Francisco de Asis, JORGE HERNANDEZ SALAS, quien tiene detractores y defensores, los acusadores de su trabajo dicen que el padre en mención es muy mal hablado, y además según publican en una carta, ha provocado una división entre la feligresía...por su parte los que apoyan al padre JORGE, dicen que es el único sacerdote que ha logrado llevar a viejos católicos que tenían en el olvido su religión al templo de San Francisco de Asis, de él cuentan que con todo y sus malas palabras que utilizaba y ya no utiliza-expresan-ha hecho más cosas buenas que malas, por ejemplo logró conjuntar un grupo juvenil que lleva la música a las misas, por cierto lo tiene bien entrenado pues el grupo varias veces ha sido solicitado por otras comunidades religiosas para que se presente; también el padre JORGE logró extirpar gran parte de la vagancia y malvivencia que existía en esa colonia, pero no fue todo, contrario a lo que hacen muchos sacerdotes de dedicarse exclusivamente a su parroquia, el presbítero HERNANDEZ SALAS, llevó la religión a colonias como la del Bosque, la Alemania y la Nueva Alemania, la Independencia, el Tecolote, La Peñita, y la Moctezuma, entre otras colonias, en algunos de estos asentamiento el sacerdote en mención lleva la misa, si los creyentes se lo piden, en fin, dicen los que lo defienden que el problema es de entendimiento, porque el señor padre se da a entender a su manera, por ejemplo a las chamacas les dice que se cuiden del ombligo para abajo, y bueno, mientras que a unos les parece bien esto porque consideran que de esta forma se entiende mejor, a otros tales expresiones las catalogan como vulgares, pero hay más, dicen que independientemente de cómo habla el padre HERNANDEZ, para los que lo defienden es muy valioso el hecho de que se preocupe mucho por la comunidad, por los enfermos, que trabaja incansablemente y no hay momento del día o de la noche en que sean requeridos sus servicios y qué él no se encuentre en su parroquia, para que se entienda mejor, siempre está al pie de su trabajo para cualquier urgencia, aún para auxiliar a feligreses de otras iglesias en ausencia de los párrocos.

Lo peor, según las personas que vinieron a este periódico, y que nos dieron copia de las firmas recabadas en apoyo al padre JORGE, el gran problema de éste empezó cuando se deshizo de unas personas que antes estaban impuestas a mangonear la situación de los padres recien llegados, pero JORGE HERNANDEZ SALAS, no se dejó manipular e incluso cambio algunos colaboradores directos, y aquí empezó el problema, los chismes, las difamaciones, las intrigas y finalmente la presión del obispo HUMBERTO ROBLES COTA, para que el multicitado padre, firmara su renuncia, cosa que ya hizo, en fin, queremos decir que en nuestro poder tenemos las copias de las firmas que se recabaron en favor de la permanencia del padre JORGE en la parroquia de San Francisco de Asis, y el número supera fácilmente las dos mil firmas, cada hoja tiene el nombre y la firma de la persona que apoya al sacerdote y por cierto hoy martes en punto de las cuatro de la tarde se reunirán los feligreses de esta parroquia adelante de la tienda Gigante, en el parquecito ubicado en la calle Tuxpan y avenida del Ejército de la colonia el Tecolote, es el parquecito que está casi frente a la casa episcopal, de donde los católicos reunidos partirán a la casa del obispo HUMBERTO ALFONSO ROBLES COTA, para manifestar su apoyo a JORGE HERNANDEZ SALAS, y su deseo de que el obispo no lo cambie, ellos esperan la comprensión del señor OBISPO, y si no los atiende ahí, dicen que marcharán por toda la avenida México hasta catedral exhibiendo publicamente sus pretensiones de que el padre JORGE, siga en la colonia Morelos...veremos en qué termina todo este conflicto del pueblo católico, pero adelantamos que lo mejor es vivir en paz y comunión, como Cristo manda...¡alabado sea el Señor y la paz de Cristo esté con vosotros! ******

PUes en la CTM siguen los pleitos, parece que el diablo anda suelto, se pelean los católicos, se pelean en el PRI, se pelean en el PRD, se pelean los comerciantes, en fin, sabrá Dios qué pecado hemos cometido que el diablo pretende enseñorearse de nosotros, la CTM no puede ser la excepción y los candidatos a dirigirla que hasta el momento son MARCO ANTONIO FERNANDEZ RODRIGUEZ y FIDEL PINEDA VALDEZ, también siguen trenzados, bueno cómo estarán las cosas, que mañana llega un diputado de apellido OLMOS, quien viene en calidad de enviado por el Comité Ejecutivo Nacional de la CTM, para tratar de reconciliar a TOÑO y FIDEL, en pocas palabras y para que usted lo entienda,el pleito de los aspirantes antes mencionados ya traspasó las fronteras de la entidad y ahora desde el centro del país quieren apaciguar los ánimos; de hecho este diputado OLMOS, aparte de querer reconciliar a los candidatos trae entre otras tareas el publicar la convocatoria porque al parecer cada quien de los dos aspirantes sacarán su propia convocatoria, total que lo único que exhibirán los señores FERNANDEZ y PINEDA, será su acerrimo odio y nuevamente habrá quien disfrute de este pleito...en su salud lo hallarán *****

La anulación de la elección ordinaria de gobernador en Tabasco fue un triunfo del PRD que lo puso en ventaja para la segunda vuelta. RAUL OJEDA pudo haber consolidado su coalición y tuvo la oportunidad de hacer una buena campaña para atraer electores, entre otros aquellos que votaron por el PAN la primera vez. Sin embargo, desaprovechó la posibilidad. Ahora podrá argüir irregularidades y fraudes, pero el hecho contundente es que ANDRADE ganó con casi cinco puntos de ventaja.

Una prueba importante de la legitimidad alcanzada por las instituciones electorales es que los dirigentes del PRD han declarado que seguirán el curso legal para manifestar sus inconformidades y no echarán mano de las acciones de resistencia tradicionales en su estrategia durante años. Eso es, sin duda, un avance, que, empero, queda empañado cuando la derrota se atribuye a las maldades de los contrincantes y no se analizan los errores propios. Los perredistas deberían hacer un balance cuidadoso de su campaña. Seguramente ahí encontrarían prácticas anticuadas, falta de imaginación y dificultades para llegar a los electores indecisos, que en las encuestas inmediatamente anteriores a la elección llegaban a más del 20%, cantidad más que considerable.

Parece ser que tampoco pudo la candidatura de OJEDA concitar el apoyo de los resentidos del PRI. Los enemigos internos de MADRAZO se disciplinaron a final de cuentas. ARTURO NUÑEZ mismo, quien había perdido la nominación el año pasado y después declaró que no votaría por ANDRADE, ahora estuvo reservado y sus cuadros no parecen haber apoyado al candidato opositor. El PRI cerró filas y se fortaleció, mientras el PRD resultó incapaz de ampliar su coalición, a pesar del apoyo de HUMBERTO MAYANS y ENRIQUE GONZALEZ PEDRERO.

La derrota en Tabasco tendrá consecuencias para el PRD nacional. ANDRES MANUEL LOPEZ OBRADOR sale debilitado, mientras sigue con su comedia de errores como jefe de gobierno. Para todo el partido la derrota es un golpe duro, pues sigue sin consolidarse como una opción válida de gobierno a los ojos de la mayoría de los electores. Al PRD le hace falta una nueva actitud, menos pesimista, con más proposiciones, le hace falta una discusión política seria para poner a tiempo [...] mientos. Los documentos [...] el congreso de Zacatecas [...] dos de una excavación arq[...] izquierda del PRD huele [...] representa un proyecto de [...] visión moderna. Así, los p[...] guirán dependiendo de las [...] PRI para avanzar.

El triunfo del PRI es [...] mil veces– un éxito de [...] MADRAZO: llega fortalec[...] tienda interna, como el ún[...] capaz de detener la tenden[...] del partido. Después de l[...] Yucatán, incluso los viejos [...] la política de clientelas ha[...] ser vulnerables. MADRA[...] circunstancias, puede pare[...] providencial y ganar apoy[...] no quiere decir que sea el [...] unidad. Muchos grupos se [...] lo consideran el represen[...] viejas prácticas, un obstá[...] transformación urgente que[...] ría al PRI plantearse como [...] futuro. No me imagino [...] BORREBO y su grupo en[...] liderado por el caudillo trop[...]

Una elección local co[...] cias importantes para dos [...] crisis. Durante los próxim[...] secuelas de Tabasco se segu[...] do en la vida política del p[...]

Y por lo pronto, hoy [...] a un desayuno los perredista[...] supuestamente presenta[...] precandidatos, después de [...] creo que hasta en Nayarit [...] tener cuidado, y ahora que [...] perredistas en Nayarit, lame[...] trucción de los panistas par[...] electoral, sabrá Dios cómo [...] todos...no hay que comer [...] elecciones serán hasta d[...] meses...¡no problem!...has[...]

EXCMO. SR. OBISPO DE TEPIC
DON ALFONSO ROBLES COTA.
P R E S E N T E .

Con todo el respeto que nos merece, nos permitimos distraer su valiosa atenci[...] asunto de la renuncia del Padre Jorge Hernández Salas, como Encargado de la Parroq[...] Francisco de Asis, de la Colonia Morelos.

Nos sentimos muy consternados y nos tomó de sorpresa ya que las per[...] encabezan este movimiento, desde la llegada de este Sacerdote se propusieron quitarlo, [...] sido un reto para ellas; algunas de estas personas no son muy católicas y por lo tan[...] acercan al templo, además de ser de las personas más problemáticas de la colonia, que [...] en Dios y que tienen una cultura y una educación que deja mucho que desear, actúan [...] por intereses personales; pensamos que somos más las personas que no queremos que [...] Padre Jorge, que las que quieren que lo haga, ya que éstas son únicamente un peque[...] resentido por alguna razón.

El Padre Jorge, a través de los años que ha convivido con nosotros, se ha sabi[...] respeto y cariño hasta de personas que habían estado un poco alejadas de Dios, en c[...] material, ha avanzado mucho en las mejoras del templo.

Como sacerdote busca la forma de llegar al nivel de los feligreses y se hace com[...] su manera, y a muchas personas, como vulgarmente dicen, nos viene el saco, pero no [...] parece y por eso han surgido algunas inconformidades.

Independientemente de todo esto, para nosotros es muy valioso el hecho de que [...] se preocupe mucho por la comunidad, por los enfermos, trabaja incansablemente [...] momento del día o de la noche que uno lo necesite y que no se encuentre en su parro[...] cualquier emergencia, aún para auxiliar a feligreses de otras parroquias, en ausenc[...] párrocos.

Pensamos que todo esto se debe reconsiderar, ya que como humanos, todo[...] fallas y cometemos algunos errores.

Lo que más lamentamos es que estas personas se hayan salido con la suya, com[...] dijeron y lo pregonan, pero queremos que usted sepa que todos apreciamos al Padre [...] respetamos y sentimos mucho la determinación que se ha tomado.

Sabemos de antemano que tal vez no pueda reconsiderar su decisión, sin em[...] rogamos poner en una balanza sus méritos y sus errores y darle otra oportunidad.

Agradecemos anticipadamente su fina atención a la presente y le rogamos [...] movimiento, ya que es producto de la mala fe de personas sin escrúpulos, que se val[...] buena relación política para llegar hasta los medios de comunicación y denunciar lo [...] que está mal sin ver el perjuicio moral y personal que ocasionan al Padre Jorge y a la com[...]

Pedimos a usted su bendición y esperamos una respuesta favorable de su parte.

Meridiano de Nayarit
ame
Asociación Mexicana de Editores de Periódicos, A.C.
Sociedad Interamericana de Prensa
Director General
DR. DAVID ALFARO
david@alfarodigital.com
Director comercial: Lic. Felipe Sánchez Villegas

MERIDIANO de NAYARIT
Director: GUILLERMO AGUIRRE

MERIDIANO DE LA COSTA

MERIDIANO DE IXTLAN DEL RIO

MERIDIANO PUERTO VALLARTA

Publicación periódica autorizada. Registro de SEPOMEX Número 10881 12389-001. Características 12-1252-70. Certificado de Licitud de Título 5978. Certificado de Licitud de Contenido 2963. Título reservado por la SEP 1587-93. Sistema Internacional de Publicaciones Seriadas CODIGO ISSN 0128-509. Registro COPARMEX 153. Registro CANACINTRA 3240. Registro ANERM 6029-93. Los colaboradores que firmen sus escritos son responsables del contenido de los mismos. No hay obligación de devolver originales aunque no se publiquen. Todos los fondos y correspondencia a este periódico deben ser dirigidos al Director General en el domicilio que aparece al margen. MERIDIANO es una Marca Registrada (MR). Se edita totalmente con sistemas computarizados y tiene distribución regional en el estado de Nayarit, y Puerto Vallarta, Jalisco. Representación Comercial en el DF: Rodrigo Lemus SA de CV. Producido, Editado y distribuido por la Cía. Editorial Alpesor S. de R.L. Oficinas Generales, Redacción y Talleres: Emiliano Zapata No. 71 y 73 Poniente, C.P. 63000. Apartado Postal 65. Tepic, Nayarit. México.

En caso de suspensión de cualquier edición, sección, o anuncio específico de Meridiano, por cualquier causa, sólo aceptamos responsabilidad para la reposición de publicidad en la siguiente edición.

Diseño: Salvador Alvarado

Se solicita operador de Minilab

Requisitos:
Muchas ganas de trabajar y tiempo completo.
Comunicarse con el C.P. Juan Oronia, a los teléfonos:
212-01-39
y 216-88-46

NAYARIT OPINA

Por RAL

Se presume que las futuras cam- s electorales que terminan den- e un año aproximadamente se- n suficiente costosas que se arán en un cedazo natural de aquellos que impuestos por la nidad piensan que esta ocasión nas participación como todas mporadas en que el mito de la cracia se convertía en una Dic- hasta terminar en una Monar- alegre, con todos los poderes del escudo del monopartido rismo quienes lo que menos gían era la dignidad que hoy vida en votos representa una sión fuerte entre onalizados que no tendrán la nte fuerza para competir lim- nte, son cosas de los tiempos, se exigen otros perfiles, se mayor personalidad represen- de los intereses del pueblo y limpia sin fama de truhán ni o de esa fauna que ya fueron entes Municipales, Diputados ndo menos regidores, dejando tela de corruptos pues vendie- sta las góndolas de la presiden- otores del servicio de limpia, vinos que no funcionan y que nte dejan una huella demasia- ble en la deshonestidad, por equeñeces ahora son otros los os que se buscan y que se que encontrar entre los Secto- ciales de nuestro pueblo que ontemplando que el cambio puede funcionar sin necesi- llegar a la cúpula de la corrup- ra destacar otra vez en medio punidad, claro que falta bas- empo para movilizar los pri- contingentes, todos los actos n entre amigos y compañeros ajo, con el objeto de no dis- s fuerzas de producción que samente se mueven en los as del Gobierno del Cambio, eró la venida de nueve gober- y un Presidente de la Repú- respaldar en sus proyectos al ble de Antonio Echevarría uez que versiones de los mes eternos que a todo le a nada le pegan pretender r los hechos positivos que uisita claridad está demos- ue la Democracia es un ele- dispensable para servir me- eblo de esta olvidada entidad a. Así es como con mucha se presentan los programas es del futuro, en donde la ad no meterá las manos y vez el propio pueblo quien entencia final a favor de los que se requieren en doctri- viejas que las leyes que las De todas maneras la Huí que raras veces sse equivoca con los ojos cerrados se en la sumisión por largos 71 oniendo las mismos méto- bernar que Zapata combatió unfo de la Revolución nada odo siguió igual y gozamos sos de una evolución natu- pueblos con sus sociedades bajo la vigilancia de intere- ios como en los bellos tiem- pos de Don Porfirio que por lo menos eran honestos los políticos de esos treinta años que comparados con los setenta y uno dizque de revolución resultaron sus formas de hacer políti- ca un verdadero fracaso imposible de comprender. Indiscutiblemente que los analistas que no van de la mano del carro de la revolución y que se en- cuentran ofendidos con sus televisoras por ahora el culto al poder no existe se acabaron las participaciones de los publicistas de radio y Tele que eran los primeros en aparecer en las nómi- nas oficiales y ahora esas situaciones desventajosas entre los medios se ter- minó y se deja en libertar menos los que trabajan en el Gobierno del Cam- bio. En ese tipo de contratos debe pensarse que el Gobierno es otro clien- te más que se paga con los dineros del pueblo por lo tanto no se debe olvidar que algún día se tendran que rendir las cuentas acostumbradas para hablar de dignidad, en esas condiciones cual- quier reflexión no debe parecer un canto que les estorba a los que no quieren escuchar la voz de la igualdad en todos los movimientos de nuestro Gobierno del Cambio que silenciosa- mente ha sacado la cabeza de la sen- cillez y aparece como un monstruo dentro de la política nacional que alegremente ha tomado los viejos y nuevos retrasos que nos han here- dado en forma sucesiva para en- contrar con fuerza las soluciones adecuadas a los momentos que se viven dentro de la seriedad y presti- gio. Por eso regresando a nuestro tema de que las futuras elecciones van a salir demasiadas caras com- parándola con las que regalaba la impunidad y ahora en un intento de libertad se habla con claridad de democracia con la esperanza de to- dos la comprendamos y no caiga- mos en los juegos sociales de los que se sienten intocables. Esos tiem- pos ya pasaron a la historia, fue el propio pueblo el que la destruyó y rompió las viejas cadenas de la im- posición para darnos una oportuni- dad más sin costo de vidas ni des- trucciones inútiles de los pocos bie- nes que nos han dejado otros que si supieron aprovechar sus estilos de Gobernar para llevarse el dinero del pueblo al extranjero y poder crear nuevos capitales mientras que en México navegan netre el hambre y la miseria cerca de cuarenta millo- nes de familias. De todas maneras las comparaciones tienen que apa- recer pues varios tienen una cre- dencial y no están conformes pues quieren progresar para manejar nuestros dineros ¿ qué tan bueno es el negocio del Gobierno? ¿ por que tanto apasionamiento? No es difícil contestar esas dos interrogantes tan solo es cuestión de echarle una mi- rada a la historia y nos daremos cuenta de cómo se manejaron los destinos de un pueblo pobre pero con grandes negocios a su alrede- dor. Si el pueblo no responde al llamado de la Democracia caeremos de nuevo en sistemas que impune- mente se llevan nuestros ahorros al extranjero. Así sea.

Ante planteamientos de empresarios

Deslinda Tino acuerdos de CANACO al Cabildo

* Mi gobierno se caracteriza por tomar decisiones con integrantes del Cabildo, definió tajante el presidente municipal
* Invitó a exponer punto por punto cada uno de los proyectos ante los regidores

MERIDIANO

Tepic.- Una nueva composición del Consejo de Colaboración Municipal a través de la actualización de su reglamento y la ampliación de atribuciones del mismo para que esté facultado a recibir donativos, son algunas de las propuestas planteadas al presidente municipal Justino Ávila Arce por parte de miembros de la CANACO.

Durante la reunión sostenida en Palacio Municipal, el edil Ávila Arce mencionó que su gobierno se ha caracterizado por tomar las decisiones conjuntamente con los integrantes del Cabildo, por lo que los invitó a exponer en una plática punto por punto, sus proyectos ante los regidores de las diversas expresiones políticas, quienes decidirán si el asunto se turna a una sesión de cabildo.

Ávila Arce, aclaró que actualmente el Reglamento del Consejo es incluyente, donde participan integrantes de diversos organismos empresariales y cuyo manejo en los recursos económicos son totalmente transparentes.

Otra de las propuestas de los comerciantes fue que por cada peso que consiga el Consejo, el Ayuntamiento ponga otro con el fin de llevar a cabo obras de beneficio social, principalmente en el Centro Histórico. Ante esto, el alcalde capitalino mencionó que el actual Consejo pretende llevar a cabo el programa de remodelación de fachadas del centro en la zona poniente y para ello ya existe un catálogo de las viviendas que pueden entrar al mismo con la colaboración de sus propietarios.

Esta administración se preocupa por contar con una imagen urbana mejor, ejemplo de ello son las obras recién concluidas en la mencionada zona además de las que actualmente se realizan en la pérgola de la Plaza Principal. También en coordinación de la Asociación de Hoteles y Moteles, se aplicará un proyecto para abatir el problema del graffiti, invitando a los comerciantes a sumarse en esta gran cruzada.

EN LA REUNION CON MIEMBROS de la CANACO, funcionarios del Ayuntamiento de Tepic, pidieron presentar propuestas al Cabildo antes de definirlas.

En la zona poniente de Tepic

Anuncia SIAPA fin al rezago de abasto agua

* "Las soluciones ya están planteadas, pero existe daño en redes y tuberías en esta zona", reconoció Rubio Castañeda
* Resta el apoyo del gobierno estatal, nosotros proporcionamos terrenos y proyecto, aseguró el titular

Por Manuel Rueda /MERIDIANO

Tepic.- De acuerdo a la planeación y supervisión de obras y con la finalidad de abatir el rezago en el abasto de agua potable en las colonias del poniente de la ciudad, el Sistema de Agua Potable y Alcantarillado (SIAPA), lleva a cabo acciones que en breve darán resultado, informó el director de la dependencia Amado Rubio Castañeda.

De entrada, el entrevistado admitió que la zona poniente es la más conflictiva respecto al abasto, parte por la situación de las redes, parte por la obra del colector ya que se dañan algunas tuberías, "pero no es precisamente el pretexto, la solución ya está planteada".

Indicó, que esto se logrará en base a la construcción de otra fuente de abastecimiento en esta zona de la capital del estado que se hará en las inmediaciones de la colonia INDECO, lo que abatirá la zona conflictiva que son las colonias López Matéos, Santa Teresita y Ojo de Agua.

Indicó, que precisamente en esta zona, "tenemos problema por falta de agua que sí tenemos en el subsuelo pero la llevamos desde el acuaférico sur y del pozo de las Brisas y nos desgasta en esfuerzo para hacerlo y no llega en la cantidad adecuada, además de que desabastecemos también estos pozos".

Destacó Rubio Castañeda, que la propuesta está para una inversión del gobierno estatal, pero "nosotros proporcionamos terrenos y proyecto, la ejecución la llevará a cabo la Comisión Estatal de Agua con nuestra supervisión y ya está en proceso de licitación, considero que en algunos 20 días está ya construyéndose esta fuente".

EL TITULAR DEL SIAPA, Amado Rubio Castañeda. (Foto digital: Mike Rosales/MERIDIANO).

...dquirida ya en otros estados

...rge integrar nueva cultura de ...ecolección de basura en Tepic

* Cad... hogar ...be ...alizar ...na d...tribución ...e ba...ra en ...rgán...ca e ...norgá...ica, ...ostr...Vázquez ...ribe

Por ...sel Gómez MER...ANO

Te...- En una vi... ...la que ...lizara el regi... ...pa... y presidente ...e la C...sión de Desa... ...rollo U...no y Ecología del Ayuntamiento de Tepic, a los municipios de Zapopan, Jalisco y Manzanillo, Colima. Pudo constatar de interesantes avances en materia a la recolección de basura y que desde luego buscara que estos sean aprobados mediante una iniciativa que se llevará a cabildo una vez elaborada, destaca la aprobación de un importante número de habitantes que participa en este tipo de programas.

Mencionó el regidor panista que como es conocimiento de todos los habitantes del municipio de Tepic la basura se realiza tres veces por semana, pues se utilizan todas las unidades de la Dirección de Aseo Público para cubrir la zona oriente o poniente, este programa ha dado resultados positivos y la ciudadanía ya está participando con concientización, la intención de que en cada uno de los hogares realicen una distribución de basura seria mucho mejor, ya que en dos recipientes pueden almacenar la basura en Orgánica e Inorgánica.

Cipriano Vázquez, señaló para mejor entendimiento y aclaración, es que la basura orgánica es la son los desechos de las frutas, verduras o restos de cualquier tipo de comida, los inorgánicos los podemos llamar a los plásticos, vidrios y otro tipo de materiales similares, con la pre-distribución de la basura de los hogares se tendrán mejores resultados, porque actualmente está función la realizan los pepenadores que están de forma permanente en el "Relleno Sanitario del Iztete" labor que se torna difícil y con riesgo para su salud, la finalidad es ayudar ha esas personas o bien que las propias familias se ayuden con la venta de los desechos orgánicos e inorgánicos, actualmente hay quien compra el papel, vidrio o plástico, y con la basura orgánica se puede elaborar "abono orgánico puro".

Al cuarto para las doce

Temen sindicatos de CTM no estar formalmente integrados

* Ante la severidad y apego a los estatutos de la convocatoria para cambio de dirigencia, se dicen agraviados
* Luis Garnica Pineda, sobrino de uno de los aspirantes, arguye que no es justo que puedan quedar fuera del proceso

Por Miguel Gómez /MERIDIANO

Tepic.- En algunas horas más pudiera quedar definida la convocatoria para elegir al nuevo secretario general de la Federación de Trabajadores de Nayarit de la CTM, en la reciente visita a la entidad que realizara el subdelegado comisionado para el proceso, menciona que algunos sindicatos estarían fuera de la contienda, ante esta situación el líder de la Sección 5 de los Trabajadores del Volante de municipio de Tepic, expresó su inconformidad de la actitud tomada por quien o quienes formalizaron la convocatoria.

Luis Garnica Pineda, secretario general, de la mencionada sección, expresó un total rechazo a este tipo de situaciones que hace sentir mal a todos los militantes que forman parte de los sindicatos que pretenden ser excluidos del proceso, -aclaró- que de nada sirve estar disciplinándose y cumpliendo con la CTM y el partido al cual militan por simpatía propia, todos tenemos derechos y aspiraciones de lograr superarnos, los tiempos han cambiado y las bases son difíciles de convencer.

Nosotros hemos cumplido con nuestras cuotas hasta la central, mientras otros por rebeldes no las pagan esperando ganar para no aportar, eso no es justo, quieren jugar para tener la titularidad de la Federación de Trabajadores de Nayarit, pues también deben de participar con sus cuotas y obligaciones de gestiones que deben de realizar hacia la base a la que representan y desde luego a las tareas de las comisiones de la federación.

Garnica Pineda, señalo que en próximas horas se reunirán los máximos representantes de los dos grupos contendientes a la secretaria general, con la visita del delegado titular del proceso, para definir de que manera saldrá publicada la convocatoria, menciono que es necesario un consenso de las partes, pero que es importante que no se haga un lado a quienes cumplen con la CTM en las encomiendas como militantes, ya que se tomaría como hacer a un lado a quien esta sirviendo con voluntad.

No cuenta con 3 mil militantes

"Miente PAN, le callaremos la boca": Lomelí Madrigal

* No cubre los militantes para participar en una elección constitucional, según declaró
* La fuerza política del blanquiazul es inexistente, resaltó

Por Argimiro León / MERIDIANO

Tepic.- Como representante del PRI ante el IFE, Roberto Lomelí Madrigal, anunció que solicitará una investigación para demostrar que el PAN no cuenta con los tres mil militantes y órganos de dirección que se requieren para participar en una elección constitucional como partido político.

Añadió que la fuerza política de Acción Nacional es inexistente y con la falta de acciones en el gobierno, menos puede aspirar el blanquiazul a una presidencia municipal o a una diputación de mayoría, aunque aceptó que en caso de participar con candidaturas propias o en alianzas es posible que alcance alguna posición de representación proporcional.

Por tal motivo, agregó, por falta de billetes para "apostarle al gobernador pesos contra tostones, le apuesto bigote contra bigote a que el PRI obtendrá "carro completo" en julio del 2002; en Tepic estamos seguros de llevarnos la presidencia municipal y los cinco distritos locales electorales".

Además el PAN no tiene derecho a participar porque la Ley Electoral marca que se debe contar con comités municipales en por lo menos el 50 por ciento más uno, de los ayuntamientos que conforman el estado y no cubre este requisito el panismo nayarita.

"El Bachis" precisó que su partido cuenta con cientos de miembros con el perfil suficiente para ser candidato a una presidencia municipal o a una diputación "y seguramente el PAN volverá a esperar a que nosotros tengamos nuestros candidatos para que, como cada año, esperen a los inconformes y ofrecerles una candidatura, porque de sus filas no se ve un buen gallo que nos puede enfrentar en las elecciones próximas".

Respecto a la consulta ciudadana, dejó en claro que no fue una elección constitucional, por lo tanto no se pudo implementar reglas firmes como un listado nominal o la exigencia de un formato donde se exhibiera la credencial de elector de los votantes, pero "los hechos dejan en claro lo que quieren los nayaritas".

QUEDARA CONSTATADO EN LAS URNAS el liderazgo del PRI, el cual intenta [illegible] el PAN con declaraciones infundadas, aseguró el representante del PRI [illegible] IFE, Roberto Lomelí Madrigal. (Fotos: Archivo/MERIDIANO).

Buscaré apoyo de dirigentes

Intentará Rubio Castañeda candidatura del PRD en Tepic

* Seguro se manifestó el titular de SIAPA al anunciar su interés por participar como precandidato
* Infundada fuerza política que presumen partidos políticos, consideró el titular de SIAPA

Por Argimiro León / MERIDIANO

Tepic.- Si en todos los partidos políticos ya inició la efervescencia política, en el PRD no es la excepción, pero no haremos trabajo de proselitismo ni descalificaciones de ninguna persona antes que nuestro instituto político nos de luz verde para iniciar los trabajos y reconozca que podemos ser aspirantes.

Así lo dio a conocer el actual titular del SIAPA en Tepic, Amado Rubio Castañeda, agregando que solamente conoce el nombre de los aspirantes que han mencionado los medios informativos, así que en el PRD se maneja su nombre junto con los de "El Perico" Marmolejo, "Fredy" Castañeda y "Chabelo" Campos.

Sin embargo, añadió, eso no quiere decir que no hay otros aspirantes, aunque en lo personal necesito platicar con mis dirigentes para saber si tengo oportunidad de participar y entonces sopesar mis posibilidades para iniciar el trabajo de acuerdo a lo establecido en los estatutos del partido del sol azteca.

Insistió que las alianzas entre aspirantes hasta el momento sólo son pláticas para ver la posibilidad de coincidencia en ideologías, pero en lo personal no tiene la visión aún, si se dieran alianzas al interior "porque no son tiempos electorales y porque como funcionario no puedo hacer trabajo partidista hasta que sea aceptada mi postura como precandidato".

Rubio Castañeda advirtió que las declaraciones de algunos aspirantes o líderes naturales de diversos partidos políticos, en el sentido que sus candidatos ganarán, no tienen sentido porque no hay una regla para medir las campañas o la intención del voto ciudadano, ya que no se puede decir que ganará quien tenga más dinero o quien tenga más tiempo de militar en un Partido.

Por tal motivo, dijo, si panistas, priístas, petistas o perredistas mencionan que ganarán las elecciones "será una opinión muy propia de quien la emite y porque vivimos en un país libre, debemos respetarla pero no tener la certeza de quien obtendrá mayoría de votos en el proceso electoral del 2002".

Para finalizar su información dijo que los partidos políticos en estos momentos cuentan con mucha gente capaz de presentar candidatos de renombre y por ello considera que las elecciones locales serán más competidas en el 2002 que cualquiera de las anteriores.

SEGURO SE MANIFESTO EL TITULAR del SIAPA en cuanto a su intento por "precandidatear" al PRD en el próximo proceso electoral. (Foto digital: Mike Rosales/ MERIDIANO).

Diseño: Salvador Alvarado

Responde PAN al PRI

No sólo tenemos 3 mil miembros ya llegamos a 30 mil: Munguía

* Contamos con estructura de carne y hueso en los 20 municipios, sostuvo el diputado panista
* No existe ningún parecido de nuestra estructura a la del PRI, recalcó seguro

Por Argimiro León / MERIDIANO

Tepic.- Contrario a lo informado por el Secretario de Elecciones del PRI, el diputado local del PAN, Mario Munguía Macías, explica que su Partido cuenta con oficinas y directiva en los 20 municipios, pero además no sólo tiene tres mil miembros, sino ya rebasan los 30 mil afiliados en lo que va del 2001.

Durante una entrevista con los medios informativos, el diputado panista manifestó que el Partido Acción Nacional (PAN) cuenta con un padrón de carne y hueso que ya suma varios miles de afiliados, unos como miembros adherentes y otros como activos "ya que así nos lo marcan los documentos básicos".

Sin embargo, descartó que su estructura sea parecida a la del PRI donde los promotores se dedican a tomar datos de "la sección amarilla" y dicen que son priístas, sin haberles tomado su parecer a los ciudadanos e incluso, en ocasiones ha quedado demostrado que aparecen en el padrón priístas personas que tiene varios años de haber fallecido.

El legislador de extracción panista mencionó que en el PAN, cualquier persona que desea afiliarse debe presentarse personalmente con su credencial de elector para firmar su cédula adscripción y queda registrado en un padrón con fotografía, previo a la entrega de una c[illegible] de identificación como miembro ad[illegible] primero y luego activo de Acción Na[illegible]

Explicó asimismo que el pan[illegible] viene incrementando desde ante[illegible] elecciones de 1999, pero a pa[illegible] proceso electoral del 2002, ya pod[illegible] panistas) competir con candidato[illegible] o externos y así lo decide el órgano [illegible] gado de elegir a sus abanderados.

Sin embargo, afirmó, estamos [illegible] sibilidad de obtener el triunfo, si no [illegible] los ayuntamientos "si en la mayoría [illegible] que en los distritos electorales [illegible] próximo trienio esperamos pintar de [illegible] Congreso del Estado".

RESPONDIO EL DIPUTADO DEL PAN [illegible] Munguía Macías a declaraciones [illegible] ya no somos 3 mil, contamos [illegible] 30 mil miembros. (Foto [illegible] Rosales/Archivo/MERIDIANO).

...ida de consensos

...ista propuesta de Reforma Electoral

...resentación de la Mesa de la ...acia, entregó al secretario ... las propuestas emanadas de ...ntos partidos ... una forma están plasmadas ...uestas de todos los actores ...s de la entidad y serán ...s en cuenta, dijo el funcionario ...ará el gobierno estatal ... del PAN para participar en la ... a la Ley Electoral, destacó el ...io general

Por Manuel Rueda / MERIDIANO

Tepic.- La tarde de este lunes, fueron presentadas ante el secretario general de Gobierno, Adán Meza Barajas, las conclusiones de los trabajos que por consenso y de manera unánime, La Mesa de la Democracia y la de Reforma Electoral realizaron, estas fueron entregadas por medio del representante de este organismo Luis Hermosillo Hernández.

Dentro de lo más destacado de dichas propuestas, fueron:

1.- Que la integración de los ayuntamientos se haga de acuerdo al procedimiento de representación proporcional, en aras de la democracia y que las fuerzas políticas estén representadas en los cabildos.

2.- Que se reforme la Ley Electoral para el efecto que tengan participación los partidos que perdieron su registro.

3.- Que en lugar de contemplar 300 afiliados por municipio o 3 mil en el estado, sea el 0.5 del padrón electoral del estado.

4.- Que se adicionen las figuras de candidaturas comunes, coaliciones parciales y por distrito, fusiones, frentes y alianzas electorales y agrupaciones políticas sólo en alianza con los partidos y contendiendo con las siglas de este; el plebiscito, referéndum e iniciativa popular, rendición de cuentas y revocación de mandato

5.- Que el financiamiento a los partidos, sea estrictamente público y no privado además de que se audite y en caso de haber malversación de fondos, se instituya en la Legislación Local Penal, los delitos electorales que procedan.

...LA ENTREGA DE LA REFORMA Electoral por parte de la Mesa por la Democracia al ...general de gobierno, Adán Meza Barajas. (Fotos digitales: Mike Rosales/MERIDIANO).

Ahí, se mencionó que sería positivo que el titular del Ejecutivo, tomara en cuenta estos acuerdos de las expresiones políticas interesadas en el proceso electoral del 2002, "a fin de que lo reconsidere como lo propuso y si lo considera oportuno lo envíe al Congreso local, tomando en cuenta que serán los diputados quienes definirán si proceden o no"

Por su parte, Adán Meza indicó que se recibe el documento para su análisis y valoración ya que "estamos convencidos de que en la Mesa de la Democracia, se da la pluralidad política y ha sido impulsada por el propio gobernador del estado".

"No podían ser más oportunas estas aportaciones ya que la democracia nayarita se ha distinguido en los últimos años por ser viviente y actuante, que tiende a desarrollar los procesos en el estado, por ello, habremos de ver este documento y en su caos enriquecerlo ya que de alguna forma están plasmadas las propuestas de todos los actores políticos de la entidad", agregó.

En entrevista al término del evento, se le cuestionó acerca de la negativa del PAN para participar en una Reforma Electoral y dijo que el gobierno del estado es respetuoso, "pero tendremos que hacer lo conveniente y hay tiempo para estar platicando permanentemente con los partidos, aunque respetamos su determinación".

Finalmente, se le dijo que si en todo caso se debería de convencer a los panistas de que entren a esta discusión, a lo que el funcionario respondió: "convencer es una palabra no muy apropiada, pero sí tenemos que platicarlo y en su caso condensar acuerdos en este sentido".

...e imperio de la honestidad

...álidas críticas al desempeño del gobierno: RGB

...ersial resultó la consulta ...realizada por "Frente a ..." en la que 8 de cada 10 ... no está de acuerdo con el ... del Cambio ...las opiniones acerca del ...o gubernamental son ...", aseguró el director de ...o Político Roberto ... Bernal ...e realizan el canal 2 y el ...ierno, habría que analizar ... validez tienen o si son ...bles", dijo Lino Rodríguez ...os tener en claro que la ...ón al pueblo debe ser real y ... advirtió el secretario ... Gobierno Adán Meza ...jas

EN LA POLEMICA QUE GENERO la consulta popular a cerca de la actuación del gobierno estatal, participaron destacados políticos del estado. De izquierda a derecha, Roberto González Bernal, director de Desarrollo Político; el subsecretario general de gobierno, Lino Rodríguez Gómez; Evaristo Gómez Herrera, miembro del grupo Frente a Frente y el secretario general de gobierno, Adán Meza Barajas. (Fotos digitales: Mike Rosales/ MERIDIANO).

...l Rueda / MERIDIANO

...Grandes controversias, causó la con... que realizara la organización denomi... Frente en relación a si es positiva o ...ón del Gobierno del Cambio, quienes ... se muestran satisfechos y la parte ...a que no hubo ninguna metodología ...uso se puede llegar hasta a formalizar ... de carácter penal.

...OS ...ESULTADOS

... mañana, en voz de Evaristo Gómez ... miembro de Frente a Frente, se dio a ... resultado de dicha encuesta que de ... planteamiento, arroja que de cada 10 ... otaron en que no están de acuerdo ...no del Cambio y 2 sí.

... en la rueda de prensa, que en este ... "la ...udadanía participó abiertamente, die... su veredicto al respecto y conside... ...n este tipo de trabajo tendremos ... importantes para los estudios ... del estado de Nayarit".

De la ...sma forma mencionó Gómez Herrera ...acidentes, "sobre todo de la Policía ...tado, lo que nos hace pensar que en ...este tipo de problemas y también, que ...avía algo de educación los judiciales ... tiempos que se viven".

LA ...TURA OFICIAL

Al ...cto, Adán Meza Barajas, secretario ...obierno, dijo también en rueda de ...io, "es un ejercicio normal, es una ...icieron y que de alguna forma ellos ... este trabajo que nos merece todo el ...abría que ver los resultados en base a la forma metodológica en que se realizó".

"Este tipo de acciones en Nayarit se hacen y se seguirán haciendo, pero sin embargo, debemos tener en claro que la orientación al pueblo debe ser real y verídica, esto es lo importante. Si se basan estos hechos en asuntos públicos como este, que tengan un sustento real y verdadero para que sea positivo, de no ser así, es cuestionable este tipo de acciones", agregó.

A pregunta expresa, Meza Barajas especificó que con este tipo de asuntos, "es lógico que persiguen fines políticos, ya estamos en un proceso de mucho activismo y creo que indudablemente sí hay situaciones de tipo político partidista, pero lo único que deseamos es que se hable con la verdad".

De cuál es la reacción por el resultado obtenido, el entrevistado dijo que "pues no tenemos idea de la metodología y el informe que tenemos es que no hubo alguna, sino que se dio todo irregular, cualquiera podía votar tres o cuatro veces en la misma casilla y esto en realidad es poco serio".

"En lo particular, sí voté, porque se me invitó expresamente y como una cortesía ciudadana y política, lo hice y obviamente por el sí, yo no podía dejar de hacer caso omiso a esta invitación de manera personal que me hicieron, pero ahí me di cuenta de la forma en que se hizo y estoy seguro que no es la mejor forma ya que me parece que fue muy manipulado", añadió.

Para concluir, dijo que aunque efectivamente este tipo de ejercicios pueden resultar positivos, "creo que todo esto se debe mejorar y hacer esfuerzos porque este tipo de encuestas se hagan con mejores métodos y se transmita lo que realmente se pretende".

PODRIA LLEGARSE HASTA A LA DENUNCIA PENAL

Por su parte, el director de Desarrollo Político del gobierno estatal, en conjunto con el subsecretario general de Gobierno Lino Rodríguez Gómez, fijaron la postura del gobierno del estado en el sentido de que sigue siendo de respeto a cualquier ejercicio que se realice respecto a las consultas ciudadanas. Se dijo que sin embargo, "todas las opiniones acerca del desempeño gubernamental son valederas, en la medida en que se hagan sobre la base del imperio de la honestidad y la transparencia, e incluso hemos dicho que es válido este ejercicio de sondeo, en la medida en que se manejen con este criterio".

González Bernal, especificó que en el caso concreto de este realizado por el grupo Frente a Frente, "tenemos la información de que se dio una evidente manipulación política del proceso los resultados que dicen que 8 de cada 10 reprueban al gobierno, me parece que es un resultado muy bajo, sobre todo consideramos esta burda manipulación política ya que tenemos pruebas que van desde la falta de seriedad y veracidad de este proceso".

Para esto, mostró fotografías de las casillas y dijo que hubo gente que votó varias veces en una misma casilla, situación que se dio en pleno centro de la ciudad en las plazas de Los Constituyentes y Principal, aparte de que se les demostró con fotografías que las casillas estuvieron prácticamente vacías.

"Si hay falta de honestidad, objetividad, no transparencia en el proceso, creo que no se puede tomar como un proceso base para calificar si el desempeño del gobierno es bueno o es malo y hubo manipuleo de parte de Roberto Lomelí Madrigal y puedo demostrar que no hubo mucha afluencia y aparecen muchos votos y creo que por la trayectoria del grupo Frente a Frente, es evidente que es una ofensiva nueva de este grupo sobre la base de una serie de acusaciones que tampoco tienen sustento".

"De hecho, nos señalaron que las urnas antes del proceso, estaban en la sede del PRI y por ello, estamos viendo si de esto resulta alguna responsabilidad penal ya que se trata de una evidente manipulación y veremos si procede una situación de esta naturaleza", especificó.

Por su parte Lino Rodríguez indicó que este tipo de encuestas no tienen ninguna metodología, y dijo que las encuestas que realiza el canal 2 y sobre todo el 11 de gobierno, "habría que analizar qué tanta validez tienen también, ya que sólo se dice tantos así y tantos asá, pero no se dice cuántas contestan ni que tipo de personas o si son comprobables los números".

Diseño: Salvador Alvarado

Diseño: Salvador Alvarado

Del «Breviario de Podredumbre», 63 tesis nihilistas

Cioran: incertidumbres en los tiempos del caos

Ernesto Acero C.
(Parte 3)

El esfuerzo de cada cuál, parece destinado, predestinado al fracaso según la mirada profundamente iconoclasta de Cioran. Es fácil confundir las ideas del escritor con las ideas del cinismo o el pragmatismo vulgar que preside muchos de los actos que vemos en nuestro tiempo. Pueden confundirse sus ideas con las del un cristianismo primitivo, pero nada más lejos del profundo *humanismo postmoderno* del escritor.

33. Fuera de la Creación y la Destrucción del mundo, todas las empresas son igualmente nulas.

34. Es la falta de amargura perezosa la que hace de los hombres bestias sectarias: los crímenes más matizados tanto como los más groseros son perpetrados por los que se toman las cosas en serio. Sólo el diletante no tiene gusto por la sangre, sólo él no es criminal...

35. Los que creen en *su* verdad –los únicos de los que la memoria de los hombres guarda huella– dejan tras ellos el suelo sembrado de cadáveres. Las religiones cuentan en su balance más crímenes de los que tienen en su activo las más sangrientas tiranías y aquellos a quienes la humanidad ha divinizado superan de lejos a los asesinos más concienzudos en su sed de sangre.

36. El que propone una fe nueva es perseguido, en espera de que llegue a ser a su vez un perseguidor: las verdades empiezan por un conflicto con la policía y terminan por apoderarse de ella; pues todo absurdo por el que se ha sufrido degenera en legalidad, como todo martirio desemboca en los párrafos de un código, en la sosera del calendario o en la nomenclatura de las calles.

37. ¿Cómo interesarse aún por un mártir si no profirió una frase adecuada a su sufrimiento? Sólo guardamos memoria de las víctimas pasadas o recientes si un verbo ha inmortalizado la sangre que les salpicó. Incluso los mismos verdugos no sobreviven más que en la medida en que fueron comediantes: Nerón hubiera sido olvidado hace mucho sin sus salidas de payaso sanguinario.

38. Si es cierto que Nerón exclamó: «Feliz Príamo, que viste la ruina de tu patria», reconozcámosle el mérito de haber alcanzado el más sublime desafío, la última hipóstasis del ademán hermoso y del énfasis lúgubre.

39. Si Jesús hubiera acabado su carrera en la cruz y no se hubiera comprometido a resucitar, ¡qué hermoso héroe de tragedia hubiese sido! Su vertiente divina ha hecho perder a la literatura un tema admirable. Comparte así la suerte, estéticamente mediocre, de todos los justos.

40. Polvo prendado de fantasmas, tal es el hombre: su imagen absoluta, de parecido ideal, se encarnaría en un Don Quijote visto por Esquilo...

41. El hombre –animal de deseos retardados– es una nada lúcida que lo engloba todo y no es englobado por nada, que vigila todos los objetos y no dispone de ninguno.

42. Los oportunistas han salvado a los pueblos; los héroes los han arruinado. Hay que sentirse contemporáneo, no de la Revolución y Bonaparte, sino de Fouché y Talleyrand: no le ha faltado a la versatilidad de éstos más que un suplemento de tristeza para que nos sugieran con sus actos un Arte de vivir.

43. A las épocas disolutas corresponde el mérito de haber puesto al desnudo la esencia de la vida, de habernos revelado que todo no es sino *farsa o amargura*, y que ningún acontecimiento merece ser emperifollado, puesto que es necesariamente execrable.

44. Se precisa la obnubilación de un creyente o de un idiota para integrarse a la «realidad», la cuál se desvanece al acercarse la menor duda, cualquier sospecha de improbabilidad o de un sobresalto de angustia, otros tantos rudimentos que prefiguran la conciencia y que, *desarrollados*, la engendran, la definen y la exasperan.

45. La alegría no es un sentimiento poético. (Proviene, sin embargo, de un sector del universo lírico donde el azar reúne, en un mismo haz, las llamas y las estupideces.) ¿Se ha visto alguna vez un canto de esperanza que no inspirase una sensación de malestar, incluso de repulsión?.

46. Cada generación eleva monumentos a los verdugos de la precedente. No es menos cierto que las víctimas aceptaron de buen grado ser inmoladas en el momento en que creyeron en la gloria, ese triunfo de uno solo, esa derrota de todos...

47. *La humanidad no ha adorado más que a los que la hicieron perecer*. Los reinos o los ciudadanos que se extinguieron apaciblemente no figuran en la historia, ni tampoco el príncipe sensato, en todo tiempo despreciado por sus súbditos; la multitud gusta de lo novelesco, incluso a sus expensas, pues el escándalo de las costumbres constituye la trama de la curiosidad humana y la corriente subterránea de todo suceso.

48. Nos codeamos con sátrapas por todas partes: cada uno –según sus medios– se busca una multitud de esclavos o se contenta con uno solo. Nadie se basta a sí mismo: el más modesto encontrará siempre un amigo o una compañera para hacer valer su sueño de autoridad.

49. Los ángeles y los bandidos tienen sus jefes: ¿cómo las criaturas intermedias –el grueso de la humanidad– podrían prescindir de ellos? Quitadles el deseo de ser esclavos o tiranos; demoléis la sociedad en un abrir y cerrar de ojos. El pacto de los monos está por siempre sellado; y la historia sigue su curso, horda jadeante entre crímenes y sueños. Nada puede detenerla; incluso los que la execran participan de su carrera...

50. Hay mil remedios para la miseria, pero ninguno para la pobreza. ¿Cómo socorrer a los que se obstinan en no morirse de hambre? Ni Dios podría corregir su suerte. Entre los favorecidos de la fortuna y los harapientos circulan esos hambrientos honorables, explotados por el fasto y los andrajos, saqueados por quienes, aborreciendo del trabajo, se instalan, según su suerte y vocación, en el salón o en la calle. Y así avanza la humanidad; con algunos ricos, con algunos mendigos y con todos sus pobres...

Diseño: Salvador Alvarado

Abre línea telefónica

Ofrece el IMSS respuesta inmediata a derechohabientes

*** Asumimos el reto de enfrentar día a día la construcción de la seguridad social, resaltó seguro Espinoza Vargas**

Por Manuel Rueda /MERIDIANO

Tepic.- Con el propósito de lograr una mayor satisfacción de los derechohabientes respecto a los diversos servicios de atención que otorga el Instituto Mexicano del Seguros Social (IMSS), la delegación de este instituto a cargo del José Espinoza Vargas, se puso a disposición de los derechohabientes los números telefónicos 2-14-89-53 / 2-13-11-70 y 2-131-171 extensión 1400, con la finalidad de que, a través de una llamada telefónica reciba información inmediata.

Esto, con la intención de resolver toda clase de dudas, acerca de los servicios médicos, de afiliación, pensiones y cualquier otro servicio que como derechos y obligaciones que se encuentran establecidos en la ley del seguro social.

En este sentido, el propio Espinoza Vargas, dijo que independientemente de la orientación telefónica, pueden acudir en forma directa a los módulos de atención y orientación al derechohabiente.

Destacó que estos módulos, están ubicados en las unidades de medicina familiar número 5 y 24, así como, también en los hospitales No. 1, 8, 15 y 10 en donde serán atendidos por las técnicas preparadas para esa misión.

Indicó el funcionario, que con estas acciones y el valor agregado del gran equipo humano con el que se cuenta, el IMSS ha superado los momentos más difíciles derivados muchas de las veces de su propia situación o de contextos nacionales ajenos.

"En Nayarit, a pesar de situaciones adversas, el Seguro Social sigue siendo un recurso invaluable para los trabajadores y el valor agregado del gran equipo humano con el que se cuenta, enfrenta decididamente el reto de construir la seguridad social", dijo el entrevistado para concluir.

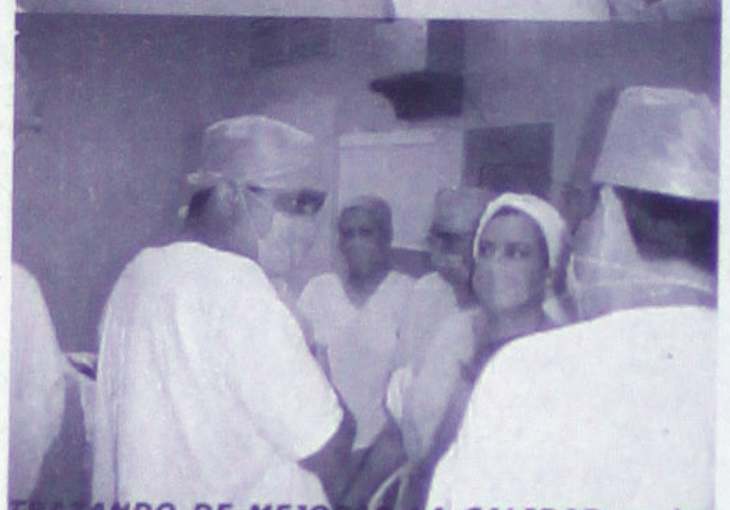

TRATANDO DE MEJORAR LA CALIDAD en los servicios médicos, el delegado estatal, José Espinoza Vargas, observó la actuación de doctores dentro del quirófano.

Reiteró Espinoza Vargas

No abandonaré la meta por la calidad en IMSS Nayarit

*** Mantendremos el proceso de cambio en cuanto a los servicios de esta institución, afirmó el delegado**

Por Argimiro León / MERIDIANO

Tepic.- El IMSS se encuentra inmerso en un proceso de cambio que lleva consigo el generar certidumbre en la ciudadanía que hace uso de los servicios de esta institución, por ello la delegación en Nayarit se ha planteado los retos de mejorar la calidad de los servicios y al mismo tiempo, garantizar los proceso administrativos y materiales para enfrentar las necesidades de los nuevos esquemas de atención médica.

Así lo informó el delegado del IMSS en la entidad, José Trinidad Espinoza Vargas, añadiendo que se hace inpostergable emprender acciones reales para fortalecer más la institución. Es por ello que se han realizado visitas de supervisión a todas la Unidades Médicas del régimen ordinario y al menos 15 Unidades Médicas Rurales del Programa IMSS-Solidaridad. Señaló que la capacitación a trabajadores y directivos, así como acrecentar la capacidad del instituto para dar mayor protección, mejorar la calidad, eficiencia y oportunidad en la atención a los derechohabientes, abasto y equipamiento, además de garantizar otras prestaciones, "ha sido preocupación de la actual administración del Seguro Social".

Una de las áreas neurálgicas del Hospital General de Zona número 1, lo es sin duda la atención en Urgencias y los 5 quirófanos, por lo que permanentemente se realizan reuniones con el personal par escuchar cuales son las necesidades, establecer nuevas estrategias de atención y lo más importante, "eficientar el proceso de comunicación para no caer en campañas desinformativas que lo único que hacen es confundir a los asegurados", concluyó.

Afectados por Embajada de Guadalajar

Truncada salida de cientos de nayaritas al extranjero: SRE

*** Se quedaron sólo con la intención por desconocimiento en trámites, informó Ríos Rodríguez**

Por Miguel Gómez / MERIDIANO

Tepic.- Para el estado de Nayarit y las entidades que dependen de la Embajada de los Estados Unidos de Norteamérica que se ubica en la ciudad de Guadalajara, Jalisco, se vieron afectado por la modificación administrativa al solicitar la visa en el consulado, pese al haber informado en tiempo y forma la Secretaria de Relaciones Exteriores y la mencionada embajada cientos de personas se quedaron con la intención de viajar al vecino país del norte.

José Luis Ríos Rodríguez, delegado Federal de la SRE en la entidad, expresó que dicha medida sí afectó a los nayaritas y ciudadanos de otros estados que pertenecen a la embajada de los Estados Unidos ubicada en la perla tapatía, espera que esta situación cambie en el próximo periodo vacacional de diciembre, pues un importante número de vacacionista desconocían que para obtener el pasaporte ya es necesario realizar su cita vía telefónica.

La cita que otorga la Embajada Norteamericana, tarda un promedio de 30 a 45 días para que se llegue la fecha de presentarse ante el consulado, pues la finalidad del Departamento de Estado de los Estado Unidos es que las personas que solicitan esta visa tengan una cita segura, que cuide de su salud sobre todo que los coyotes que prometen resolver "arreglar" su visa ya no tengan la oportunidad de hacer de las suyas.

José Luis Ríos, mencionó que dicha medida está dando resultado en los aspectos antes mencionados y que las personas que han obtenido su visa en el nuevo sistema han visto [illegible] ventaja de dicho sistema, [illegible] las personas que deseen viajar a los Estados Unidos, que [illegible] menos tengan lista su visa antes de salir de vacaciones, bi[illegible] su cita para solicitar su e[illegible] ta la soliciten cuando me[illegible] días antes de salir de v[illegible] vecino país del norte.

Por otra parte, el de[illegible] federal de la Secretaria de [illegible] ciones Exteriores, señaló [illegible] ido en aumento el núm[illegible] solicitudes de atención en [illegible] queda de familiares, lamen[illegible] la gran mayoría es para [illegible] "cumplir" a ciudadanos m[illegible] nos con las obligaciones fa[illegible] res que tienen en esta e[illegible] asimismo que también en [illegible] do orden es por personas [illegible] viadas o que no saben na[illegible] ellas, pues la mayoría de las [illegible] ciones son de personas q[illegible] ven y vivían en la zona nor[illegible] estado de Nayarit.

Los Estados de Calif[illegible] Texas, Arizona, Illino[illegible] Michigan entre otros estad[illegible] la unión americana son lo[illegible] más visitan los conciuda[illegible] nayaritas en los Estados U[illegible] que hay otros estados que [illegible] bién tienen paisanos pero sin [illegible] solicitud de demanda de ali[illegible] tos o búsqueda de sus fami[illegible] perdidos, informó finalme[illegible]

EL GRILLO EN PANTUFLAS

EL PERFIL DE LOS CANDIDATOS

Por Mario Coz / Especial para MERIDIANO

Los Organismos No Gubernamentales (cuyas siglas nos recuerdan a ese sonoro instrumento musical oriental. Ah no, ese es gong, no ONG´s) anda en un movimiento que más semeja convulsión social. Se trata de una intensa recaudación de firmas entre todos los integrantes de la agrupación, a fin de enviar, a diestro y siniestro, en especial a los partidos políticos, una sugerencia de normativa a tomarse en cuenta a la hora de elegir candidatos o precandidatos.

Jesús Amaro Romero, presidente de los ONG´s, nos detalla en que consiste el asunto. La cuestión es que la sociedad civil está interviniendo para señalar el perfil que deberán tener los candidatos. Tres cualidades son necesarias: que estén informados de las necesidades del pueblo, es decir, que tengan forjada una idea clara de la realidad social. Que tengan autoridad, o sea, prestigio moral para detentar el cargo y hacerse obedecer, así como servir de ejemplo a seguir. Y además que tengan influencia, que su palabra tenga poder de acatamiento. Aparte de estos tres principales requisitos, hay otros que son no menos importantes, como es el de una transparente honestidad, cosa tan difícil de conseguir en estos tiempos pero que no por ello deja de ser una exigencia.

Jesús Amaro Romero nos informa que la recaudación de firmas forma gruesos legajos y que con eso se busca ayudar a los partidos políticos para que hagan su mejor elección interna, a la hora de nombrar candidatos.

Como se ve, ya desde ahora la jornada electoral del próximo año empieza a provocar movimientos telúricos en las principales capas sociales. Y no cabe duda que los ONG´s jugarán un papel importante, pues se trata de una agrupación ramificada en todos los vericuetos y esferas de nuestra sociedad.

Sin duda que esas tres cualidades que los ONG´s exigen, ya sin hablar de la honestidad, de por sí una piedra de tropiezo, son en verdad pruebas de fuego. Información, autoridad, influencia. Tres elementos que una persona íntegra y capaz no habrá de batallar para arrimar, a la hora de hacer manifiestos sus anhelos de un cargo público.

Más fácil fuera que tuvieran un perfil griego. Pero aquí en semblantes nadie se pone exigente. Los candidatos pueden tener un rostro najayote, de indio tepuja, pero si tienen las prendas morales mencionadas, adelante.

EL AVENTURERO VIAJANTE EN GLOBO

A manera de una novela de Julio Verne en que unos personajes le dan la vuelta al mundo en un globo, un aventurero archimillonario, Steve Fosset, anda trepado en uno de esos artefactos capaz de elevarse hasta nueve mil metros de altura.

Ahorita anda allá por Sudamérica y se prepara ante el mayor reto que será cruzar los altísimos Andes. Para que no se la ande.

No la tiene fácil este viajero. Aunque uno pensaría que se la pasa muy cachetón, allá arriba, solitario. En realidad viaja tan alto que tiene que llevar reservas de oxigeno y el problema estriba en que, si se alarga la travesía, se le acabará dicho elemento y tendría que descender a menor altura, para poder respirar con normalidad, a narizazo limpio.

Bueno, el caso es que uno se entrega a la reflexión. Acá en la vulgar realidad, en la tierra de todos los días, nos la pasamos inmersos en miles de problemas personales y sociales. Y allá Fosset está ajeno a toda la problemática. (No creemos que se haya llevado una televisión a fin de estar viendo los noticieros llenos de broncas, violencia de todo tipo, malas novedades, porque entonces qué chiste tendría esa especie de retiro espiritual).

¿En qué ocupara tanto tiempo libre, este viajero? ¿Leerá? ¿Meditará? ¿Cuáles serán sus preocupaciones, aparte de las propias y logísticas del viaje? Digo, porque en aquellas alturas, con máscara para respirar, se ha de tener un aspecto de la realidad muy cimbrador, aparte de hermoso.

Yo creo que Fosset adquiere una idea de la humanidad bastante más agudo. Es como si desde la cima del Olimpo observáramos a los habitantes de la Tierra.

Este caro y raro capricho de trasladarse en globo es quizá menos nocivo e inútil que otros gustos de archimillonarios.

Y, acostumbrados que estamos a cavilar en nuestros vulgares dilemas, nos preguntaríamos; ¿dónde hace del baño, Fosset? ¿De aguilita?

Diseño: Salvador Alvarado

paquetes WOW

Frenos

Frenos/1	Sedan Mod. 75-90	$ 696.84
Frenos/2	Sedan Mod. desde 95	$ 297.53
Frenos/3	T2 / Combi	$ 501.12
Frenos/4	Atlantic / Caribe 1.7 Lts.	$ 320.30
Frenos/5	Jetta / Golf 1.8 Lts.	$ 324.29
Frenos/6	Jetta / Golf 2.0 Lts.	$ 864.70

Incluye 1 Jgo. De Pastillas Del., 2 Retenes Tras., 2 Pasadores y Mano de obra.

Venga y pregunte por nuestros paquetes WOW, Todos nuestros paquetes tienen garantía y todas las piezas que usamos son las originales.

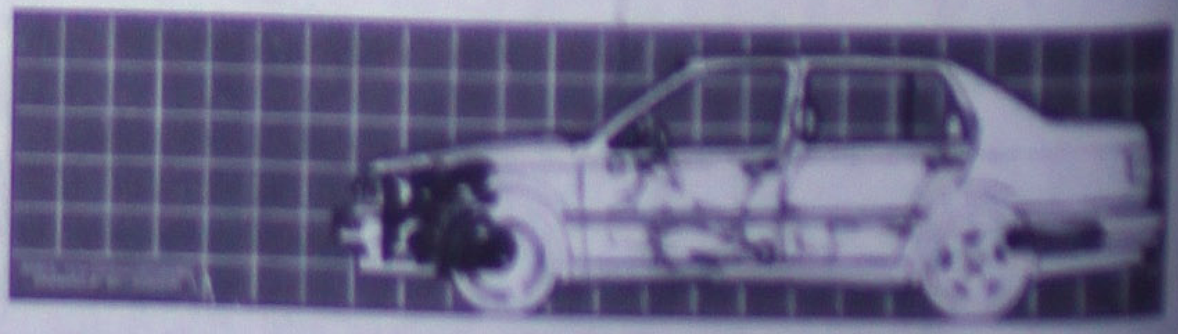

*Precios más IVA.

Volkswagen Tepic

...nos días de su informe

...ontinúa Toño la entrega de obras sociales en el estado

...entan ya ciudadanos con ...tuciones que respondan con ...cia y prontitud a problemas ...es", sostuvo el gobernador ...regó Juzgados, Módulo de ...ción Ciudadana, pavimentación ...lles y obras deportivas y de

...gira por Tepic, hoy serán ...almente entregadas las ...das Independencia y Luis ...ldo Colosio

...anuel Rueda / MERIDIANO

...pic.- En agotadora gira de trabajo por el sur ...ado, el gobernador Antonio Echevarría ...uez entregó ayer en los municipios de ...el Río, Ahuacatlán y Santa María del Oro, ...le propiedad y obras de beneficio social en ...se ejerció un presupuesto cercano a los 12 ...s de pesos.

...ompañado por el presidente del Tribunal ...r de Justicia, Jesús Ramírez García, así ...e cercanos colaboradores, el mandatario ...jornada de trabajo en la cabecera municipal ...del Río en donde a temprana hora inaugu... ...zgado Mixto de Primera Instancia del ...Judicial de Ixtlán del Río.

...í, el gobernante reiteró su respaldo al ...dicial en el fortalecimiento de su estructu... ...y humana, pues, añadió, esta obra repre... ...esfuerzo del Gobierno del Cambio "para ...ciudadanos cuenten con instituciones que ...n con eficacia y prontitud a sus proble... ...les".

...teriormente, acompañado del alcalde del ...osé Antonio Ruiz Flores, Echevarría ...ez develó una placa alusiva y cortó el ...augural de un Módulo de Atención Ciuda... ...la Procuraduría General de Justicia, en ...frendó su "inquebrantable decisión" de ...la seguridad pública, salvaguardar la ...ad de las familias y crear un ambiente ...para el desarrollo del estado y la genera... ...nversiones.

...la misma cabecera y tras subrayar la ...que para su administración representan ...de la salud y la educación, el gobernador ...simbólicamente a los beneficiarios la ...ión del Centro de Salud Urbano, añeja ...de los pobladores de la zona sur de la ...

...eguida, en compañía del presidente mu... ...ancisco Villegas Ibarra, el gobernador del ...uguró el Juzgado Mixto de Primera Ins... ...Partido Judicial de Ahuacatlán, en donde ...nte del Poder Judicial anunció la cons... ...e otros nueve inmuebles para igual nú... ...zgados en todo el estado en lo que resta del presente año y en los que serán aplicados 15 millones de pesos.

En la misma cabecera Echevarría Domínguez cortó el listón inaugural de la pavimentación de las calles Morelos, Reforma, Zaragoza, Allende y Miguel Doblado, así como de la rehabilitación de la Unidad Deportiva de Ahuacatlán, obras que consistieron en la ampliación del área infantil, reparación de baños, construcción de graderías, bebederos, machuelos y banquetas exteriores, entre otras acciones.

Fuera de programa, el jefe del Ejecutivo estatal visitó las instalaciones del club Social y Deportivo de Ahuacatlán, en donde, constató la terminación del techado de la cancha de basquetbol, obra que responde a la solicitud de apoyo del presidente de esa asociación, Gilberto Barrón Torres, formulada hace poco menos de cinco meses.

En ese lugar el gobernante fue objeto de un amplio reconocimiento por parte de los responsables de esas instalaciones, quienes luego de muchos años de construido el inmueble recibieron el apoyo económico del Gobierno del Cambio para la culminación de las obras de referencia, en beneficio de un amplio sector del municipio.

Enseguida, en la comunidad de Marquezado, para beneplácito de los pobladores, quienes lo recibieron con aplausos y porras, el gobernante inauguró el reloj del templo católico, además de una cancha de usos múltiples, en donde dirigió un emotivo mensaje a los niños y jóvenes del lugar, a quienes instó a superarse para coadyuvar al desarrollo de su comunidad.

Posteriormente, en Tetitlán, en medio de porras y aplausos de alumnos, maestros y padres de familia, Echevarría Domínguez entregó tres aulas, el comedor y sanitarios de la escuela primaria Miguel Hidalgo, y después una clínica de salud, en la que se atenderá no sólo a los habitantes de ese lugar, sino también de las comunidades aledañas.

Por otra parte, en Santa Isabel el gobernador y sus acompañantes inauguraron la pavimentación de una calle, y culminaron la gira de trabajo con la entrega de 23 escrituras a igual número de familias asentadas en la colonia del Carmen de la comunidad de Chapalilla, municipio de Santa María del Oro.

De manera oficial, se dio a conocer que este martes en el municipio de Tepic, el mandatario estatal realizará otra agobiante gira en la que se entregarán de manera formal junto con el alcalde de Tepic Justino Avila Arce las avenidas Independencia y Luis Donaldo Colosio.

EN ACERCAMIENTO CON CIUDADANOS el gobernador, Antonio Echevarría Domínguez, durante su agotadora gira de trabajo por Ixtlán del Río, Ahuacatlán y Santa María del Oro.

...rten el rumbo

...econocen alcaldes ...ístas ardua ...bor de Echevarría

..."...mos su respaldo" ...esfuerzo de su ...o se ve reflejado en ...as ...beneficio ...o, afirmó el ...de Ahuacatlán ...nicipio de ...tlán no lo ha ...le la mano Toño ...rría, desde el ...día de su ...", dijo Francisco ...

...Manuel Rueda / ...NO

...catlán.- El presidente ...de Ahuacatlán, Francisco ...arra, hizo este lunes un ...onocimiento a la adminis... ...encabeza el gobernador ...hevarría Domínguez, por... ..."...mos su respaldo" y el es... ...gobierno se ve reflejado ...beneficio colectivo.

...minar una gira de trabajo ...icipio del sur del estado ...o de Santa Isabel, Villegas Ibarra reconoció que en lo que va del Gobierno del Cambio "se ha mejorado el servicio de justicia, los medios de salud han mejorado y en las instituciones educativas día con día se hacen esfuerzos para tener mejores instalaciones", apuntó.

"Yo he repetido miles y miles de ocasiones, y lo voy a repetir una vez más: hay un objetivo que cumplir, un objetivo que lleva un rumbo, que es el que encabeza Antonio Echevarría Domínguez", indicó categórico el alcalde.

"Hemos coincidido en que al municipio de Ahuacatlán no lo ha dejado de la mano Antonio Echevarría Domínguez; que siempre, desde el primer día de su mandato, ha cumplido con el pueblo de Ahuacatlán y así lo va a seguir haciendo, porque es un hombre de compromisos y de retos a cumplir", puntualizó.

Por su parte, el gobernador del estado, quien durante esta jornada inauguró obras por casi 12 millones de pesos en tres municipios del sur, agradeció las muestras de solidaridad de los habitantes de esa zona, "que me alientan y me comprometen a seguir trabajando de la mano del pueblo de Nayarit".

Gobierno del Estado de Nayarit
Consejo Estatal para la Cultura y las Artes de Nayarit
Secretaría de Educación Pública
Escuela Especial de Bellas Artes
"Profra. Flavia Flores de Gómez Reyes"

cecan

Convocan a los maestros, talleristas, artistas y promotores culturales involucrados en las diferentes áreas artísticas, interesados en adquirir nuevas técnicas, metodologías y repertorios al

Seminario de Actualización y Capacitación Artística

Impartido por especialistas del Instituto Nacional de Bellas Artes (INBA) y el Consejo Nacional para la Cultura y las Artes (CONACULTA)

DIDACTICA DE LA ENSEÑANZA
28 AL 29 DE AGOSTO
4:00 A 6:00 P.M.
6:00 A 8:00 P.M.

TECNICA DE LA DANZA FOLKLORICA
20 AL 24 DE AGOSTO
6:00 A 8:00 P.M.

METODOLOGIA DEL BALLET CLASICO
20 AL 24 DE AGOSTO
6:00 A 8:00 P.M.

CONJUNTO INSTRUMENTAL
20 AL 21 DE AGOSTO
2:00 A 4:00 P.M.
6:00 A 8:00 P.M.

ARTES VISUALES
22 AL 23 DE AGOSTO
2:00 A 4:00 P.M.
6:00 A 8:00 P.M.

TEATRO, MOTIVACION DRAMATICA PARA LA DANZA
25 AL 26 DE AGOSTO
2:00 A 4:00 P.M.
6:00 A 8:00 P.M.

ARTE Y EDUCACION EN MEXICO
30 AL 31 DE AGOSTO
2:00 A 4:00 P.M.
6:00 A 8:00 P.M.

CUPO LIMITADO

Informes e Inscripciones:

Consejo Estatal para la Cultura y las Artes de Nayarit
Prol. Fresno s/n Col. San Juan
Tels. y Fax (01-3) 213-90-74 y 75
Tepic, nayarit

Escuela Especial de Bellas Artes
Roma y Mallorca s/n Cd. del Valle
Tel. y Fax (01-3) 213-32-61
Tepic, Nayarit

CONACULTA-INBA

Gobierno del Cambio

CRONICAS MATUTINAS

Por Jolumeca / Meridiano

* EL GOLDEN GATE Y EL POZO DEL SUSPIRO RESULTARON TRISTES ELEFANTES BLANCOS * A DOS AÑOS DE TRES EN SU GESTION EL MUNICIPIO DE AHUACATLAN NO TIENE SERIEDAD GENERA PURAS PERDIDAS A LA CIUDADANIA * LAS POBLACIONES DE LA MESETA Y LOS AGUAJES QUIEREN QUE JUAN ALBERTO RAMOS SEA EL PROXIMO ALCALDE DEL MUNICIPIO DE JALA

En Ixtlán lo mismo se da una pésima función de títeres políticos en la casona, a precios fuera del alcance de los pobretones de este triste lugar para recaudar fondos disque para la construcción de una máquina del tiempo para ir al pasado de visita a la CASA DE LA CULTURA de la época benitiana, al igual que se vende azúcar y frijol a precios bajos los domingos por la mañana en la plaza principal por expertos merolicos que andan en la búsqueda del sano cobijo popular para cuando se llegue el momento electorero tan esperado por todos no los agarre descobijados, por cierto estos actores pagan cero impuesto por sus travesuras menos aportan beneficio a la economía de los hogares ixtlecos que atraviesan por una aguda crisis por las novatadas del actual ayuntamiento morada de los jinetes del apocalipsis, pues se han dedicado a crear enormes y costosos elefantes blancos en esta localidad en primera instancia se autorizó la perforación del pozo del Suspiro o de los Suspiros, pues en vez de generar agua potable, aventó olas provenientes de la laguna de oxidación, luego surgió la canallada de poner un puente colgante con el pretexto de salvar vidas sin explicar de que o de quién, en fin, el famoso GOLDEN GATE, según el reporte vecinal resultó ser otro elefante más en esta ex-prospera ciudad que añora al DOCTOR AVALOS, al fin quién reniega es el presupuesto ixtleco por las novatadas de los jóvenes en el poder que mandaron al ayuntamiento local a mendigar caridad a un costado del caballito de SANTO SANTIAGO.....Por cierto ya que hablamos de puentes aéreos les debo de decir que los vecinos de las calle Hidalgo y Zaragoza, piden puentes, pero no esos que hacen los profes, los quieren para poder cruzar el tráfico vehícular infernal que viven estas vías, además les piden a los abnegados agentes de tránsito que en vez de morder chafiretes para completar el gasto familiar, se dediquen a regular el peaje que para eso les pagan....Promotores de bailes balines se han adueñado de esta ciudad, los sábados y domingos arman bailongos hasta que amanece amenizados por chafas bandas musicales que con infernal música aprisionan a los jóvenes y a uno que otro rucailón exprimiéndole la lanita, sería bueno que el DIF municipal supervisara estos eventos cuya finalidad es la de mermar la economía familiar y quienes pagan el pato son los peques, los tiempos cambian, urge darle una infancia digna, y a estos tipos darles crán....Boletín informativo por parte de las oficina locales del PRI, nos reportaron que uno de los requisitos primordiales para ser candidato a la presidencia ixtleca es no ser médico pues no dan buen resultado....En Jala, raudo viene el segundo informe de gobierno municipal a ser emitido por el joven ejecutivo ROBERTO RUVALCABA PARTIDA, quién en sus dos años de gobierno ha sabido cumplir cabalmente con los compromisos adquiridos con la ciudadanía, en su segunda lectura seguramente reafirmará su compromiso con los votantes de esta comarca fiestera que ya le echó el ojo para que don BETO sea electo candidato a la diputación local por el distrito de JALA y AHUACATLAN.....La aspiración de LINO JACOBO por ser el próximo ungido para llegar a una curul va a ser truncada aseguran los habitantes de ambos municipio por culpa de la mala inversión que realizó este edil en el camellón de los dos carriles empedrados a la entrada de Jala, dicen que este elefante blanco generó muchos gastos y pocos beneficios...La sociedad civil que comanda el profesor PANCHO PEREZ SOLIS, expresidente de Jala, se fortalece a diario con diversas actividades cívicas y culturales de momento no han tocado afirman el punto político no por temor, sino por no considerarlo atinado en estos tiempos, pero ahí están para lo que se ofrezca... Se levantó el telón de la fiesta elotera, el primer acto estuvo de pelos pues el tradicional rompimiento reunió a todo el pueblo para dar inicio a otra edición de esta festividad agostina que tiene como su reina de belleza a su gentil majestad BLANCA CRISTAL ALTAMIRANO RODRIGUEZ, y a sus efectivos organizadores ANTONIO CARRILLO RAMOS y RICARDO CORRALES, así que vamos todos a divertirnos sanamente en esta tradicional fiesta probando los sabrosos elotitos parlanchines sazonados con algo de política...El reciente triunfo priista en TABASCO aniquiló las poquitas aspiraciones del PRD municipal de Jala, se fueron al caño pues los lugareños del tricolor andan con la lámpara encendida tratando de renovarse para seguir mandando....Los habitantes de las poblaciones serranas del municipio de JALA, se manifestaron en favor de la propuesta de la gente de JOMULCO y JALA, de que les gusta para próximo presidente municipal JUAN ALBERTO RAMOS, actual titular de COPLADEMUN, pues dicen que le gusta como trabaja y su trato apoyándolos en todas sus peticiones, además de que posee una vasta experiencia en este rubro pues su padre JUAN RAMOS, realizó efectivo trabajo en su turno, es todo nos vamos.

REFLEXIONES

Por Guillermo Flores Mendoza/Especial para MERIDIANO

Sin duda, estos fenómenos sólo suceden en nuestro medio, el campesino, es un Mexicano de segunda clase. Son hombres que han sido lastimados, manipulados, burlados, engañados durante mucho tiempo. Desafortunadamente no encontramos el mecanismo que les de el lugar que se merecen, el lugar que se han ganado al ser factores prioritarios en la cadena alimenticia. Es poco lo que han recibido como apoyo, como un verdadero respaldo al mejorar sus medios de trabajo así como los mecanismos para comercializar sus productos. El mayor reto que tiene actualmente el campo Nayarita es el de poder componer sus estructuras productivas a fin de lograr la necesaria y no siempre alcanzada productividad, mucho menos resuelve, en gran parte los problemas de índole productivo y comercial del sector agropecuario. Uno de los puntos que se tiene que aclarar es el siguiente: no se trata de un problema reciente, los mecanismos que implantaron políticas NEOLIBERALES, con tendencias al control de estos grupos por conducto del Partido Revolucionario Institucional, esta llegando o más bien llego a tocar fondo, con una crisis que poco a poco desilusiona al productor y predispone a nuestros jóvenes, al éxodo, de siempre; buscar el sueño Americano. Cómo es posible que al final de cada ciclo los precios de los productos básicos estén por los suelos, el campesino se cuestiona ¿ QUÉ PASA CON EL FRIJOL, CON EL CAFÉ, EL MAIZ, LA CAÑA, EL PLATANO, EL MANGO Y MUCHOS PRODUCTOS MÁS?. Porque son bofetadas de tal manera al pagarles a dos o tres pesos el kilo de frijol y en este momento los grandes intermediarios o las grandes cadenas estén vendiendo su producto a $ 28 0 30 Pesos el kilogramos. Es importante hacer una pequeña reflexión, los grandes movimientos sociales inician o iniciaron por las clases más marginadas, ya están cansados de escuchar que un de los problemas principales de nuestro Estado y resto del país, lo constituye la agricultura, que ha sufrido y sufre un atraso en relación con otras ramas de la economía. Si comprendemos, que este atraso de la agricultura debe ser entendido en función del desarrollo capitalista Mexicano que subordina el desarrollo del campo al de las ciudades, es decir se les da impulso a las actividades productivas que generen más ganancias sin importar el interés social como las actividades comerciales e industriales. ¿Por qué seguir respetando dicha mecánica?. No es suficiente hablar de que este gran sector de la población vive en condiciones infrahumanas, produciendo los alimentos y materias primas que la ciudad y la industria requieren. Para analizar la situación del campo Nayarita y del resto de nuestro país, es necesario entender el proceso de la reforma agraria, implementada desde el movimiento social llamado Revolución Mexicana..... Es verdad que ya no existe más tierra que repartir, ya que las grandes extensiones y las más productivas están en manos de 16 familias, las cuales cuentan con las mejores cuencas lecheras de nuestro país,

> **Bofetadas reciben los campesinos de Nayarit al cotizar el frijol a $28 pesos o más**

y tierras más fértiles. Que les importa a este grupo de capitalistas hablar de sistemas hidrológicos nacionales, del amparo agrario, de los caminos vecinales, de los cursos de extensión agrícola, de extensión de certificados de inafectabilidad, etcétera, etcétera. El problema ya no estriba en estudiar los añejos problemas de la famosa tenencia de la tierra. Así tenemos que en el campo de Nayarit, así como en el de otros estados, coexisten desde grandes latifundistas hasta campesinos minifundistas e incluso jornaleros agrícolas que no poseen ni un mendigo pedazo de tierra donde dejar descansar al final de su vida sus cansados huesos. Pero la hacen producir para quien maneja los grandes capitales en este país, LOS CUALES PODEMOS CONTAR CON LOS DEDOS DE NUESTRAS MANOS. La pregunta que muchos de estos grandes hombres se hacen ¿Quién será el Mesías que les dé cuando menos en cada ciclo el lugar que se merecen?. De alguna manera administraciones como la de nuestro buen amigo Antonio Echevarría Domínguez, tendrá que buscar las alternativas suficientes que les dé cuando menos una forma digna de vivir. Ya que queremos ser simplemente un pueblo blanco, un pueblo productor de productos básicos con los cuales otros se hacen ricos o multimillonarios, dentro de los sectores productivos de la economía Mexicana intervienen también los sectores sociales (agentes sociales) que funcionan en toda economía. Estos agentes sociales se interrelacionan entre sí y son como usted lo sabe EL SECTOR PRIVADO, SECTOR PUBLICO Y EL SECTOR EXTERNO, dos de ellos fuertemente armados para condenar y manipular al sector campesino. Por último, la vía campesina constituye en realidad una verdadera revolución que sé esta organizando si no logra concretar líneas de acción que le permitan vivir con créditos decorosos de su tierra, NO COMO LOS QUE MANEJA UN DIZQUE BANCO LLAMADO BANDIDAL (BANCO RURAL) al cual le están realizando investigaciones en diferentes sectores por las mafias que controlaron por muchos años una estructura estéril para el campo nacional. Como es posible que ni el Titular del Poder Ejecutivo tenga la facultad de nombrar al Gerente o Director de dicha institución la cual se maneja hoy en día más como banca privada que de desarrollo social (PARA RIPLEY). Sé que nuestro gobierno esta consciente de toda la problemática que se vive, lo ha manifestado como uno de los principales instrumentos para elevar la productividad es la tecnología. En el proceso de hacer llegar a las tecnologías adecuadas al productor es donde hemos fallado, aquí es donde el circulo virtuoso de PRODUCCION-PRODUCTIVIDAD-RENTABILIDAD-COMPETITIVIDAD-INGRESOS Y BIENESTAR se rompe y se vuelve un circulo vicioso al culpar, por un lado al productor de escasa o nula capacidad de asimilación y por otra parte, de baja capacidad o preparación integral del técnico. Y es aquí donde el gobierno del Cambio Esta redoblando los esfuerzos para darle al campesino los instrumentos naturales, físicos y humanos que les permitan hablar de su potencialidad.

Diseño: Salvador Alvarado

CAMBIO SOCIAL

Martha Elena García E[...]
Especial para Meridiano [...]

De [...] tancial [...] apoyo [...] nuestra [...] consolid[...] ma de [...] cocleare[...] En su [...] a Naya[...] Sahagún [...] quien me une una especial amis[...] su compromiso de ir más allá [...] respaldo moral, al compromiso d[...] esta noble intención por dar a l[...] domudos la posibilidad de oír y [...]

En mi casa – la de todos [...] tuve la oportunidad de refrendar [...] que de ella tenía, de una mujer [...] te sensible y constaté su gran e[...] rio con causas nobles. El compr[...] esposa del Presidente de la R[...] claro: hacer suyo, no solo mor[...] también buscando apoyos econ[...] algo que nos motiva de manera [...] a seguir adelante con este progra[...] fecha ha hecho posible dar la op[...] una mejor vida a nueve menores [...]

En el encuentro, los ciru[...] Sánchez Gil y Roberto Mejía Pér[...] ron en detalle el programa y dier[...] puntual a todas y cada u[...] interrogantes de la señora Mar[...] de Fox. Se trata de dos sere[...] excepcionales que dan todo a [...] nada, quizá tan solo de una sat[...] ser parte de un gran esfuerzo, [...] Nayarit.

Fue un encuentro muy espec[...] motiva de manera muy especial [...] nuestra intención es compartir co[...] no federal, con todos los estad[...] programa que ya nos ubica como [...] sa del presidente en un plano m[...] pues se trata de la primera ins[...] gobierno en el país en realizar [...] como ésta.

Ayer lunes, en nuestro pr[...] difundir nuestra actividad, ésta e[...] tuvimos la oportunidad de contar [...] pacio en canal once de politecnic[...] en la ciudad de México, durante [...] sión del programa "Diálogos en [...] fue explicado de manera muy am[...] grama de implantes cocleares.

Los cirujanos José Sánchez [...] Mejía Pérez y nuestro director de D[...] Cuauhtémoc Navarrete, lograron [...] y motivar sobre el programa a gra[...] tenemos ya la petición – mayo[...] niños de otros estados sean ob[...] implante coclear y eso nos hace [...] esfuerzo.

Con todos los nayaritas quier[...] de estos momentos, refrendar mi c[...] por continuar con éstas y otras ta[...] rar –insisto– en que este gobierno [...] construye el desarrollo social so[...] muy firmes, hechos de que habla[...] grande interés que son las person[...]

Cualquier comentario dirigirlo [...] a marthaelenadif@tepic.megared.ne[...] manos del interior del estado al 01 [...] 67-42 o en la misma línea dejanos [...] tario en el correo de voz "Estamos [...] yarte".

EDICTO

EXPEDIENTE No. [...]

C. ARTURO SANCHEZ HIDALGO Y GLORI[...] ANDRADE HERNANDEZ

Comunico a ustedes, que dentro del Juicio [...] HIPOTECARIO, expediente número [...] promovido por RAUL GUTIERREZ [...] carácter de APODERADO DE LA INS[...] DENOMINADA BANCO INVERLAT [...] de Banca Múltiple, Grupo Financiero [...] recayó un auto de fecha veintiocho de [...] en curso, donde [...] fecha diecisiete de mayo del año [...] concediéndoles el término improrrogable [...] días para que cumplan voluntariamente [...] misma. Asimismo cuentan con el término [...] días hábiles contados a partir del día [...] que fenezca el término voluntario para [...] el avalúo de la finca hipotecada.

ATENTAMENTE
"SUFRAGIO EFECTIVO. NO REELECCION"
TEPIC, NAYARIT, A [...] DE JULIO DEL [...]
EL SECRETARIO DEL JUZGADO [...]
PRIMERA INSTANCIA DEL RAMO [...]
LIC. EVA JUAREZ URIBE[...]

o hay evidencias contra resunto terrorista austriaco

evelan que el caso era te de "una intriga iniciada motivospolítico- tidistas" en ese país

Textla Gutiérrez.- El pasado 19 de julio, d Finkenstedt desvaneció las presuntas evi- s que involucraban al austriaco Al Taher n, preso en el Reclusorio Sur de México, "el tercer hombre de Ebergassing" y "el terrorista más buscado del mundo".

l 11 de abril de 1995, Gregor Thaler y Peter ek -conocidos de Roland Finkenstedt y Al Bassam- murieron en al intentar provocar una ión en la localidad de Ebergassin, en Austria, y emarios de ese país acu- Al Taher Bassam de estar rado en ese atentado te-

Hasta el 19 de julio pasado, stedt era indicado como er hombre de Ebergassing mplicado-", lugar que lue- judicó a Al Taher Bassam, do el pasado 11 de abril año mientras pescaba en ros de Boca del Cielo, en cipio de Tonalá, Chiapas.

as declaraciones de tedt ante la Corte de Viena, parte de un voluminoso le documentos de testi- que fueron enviados a la ic Al Taher Bassam, Beate or el abogado defensor rnhauser. En los documentos no se especifica ión política de Finkenstedt ni su vínculo con r Bassam, pero se asegura que el periodista g Purtscheller, fue la pieza clave en el escla- ento del atentado en el que murieron, el 11 de 1995, Gregor Thaler y Peter Konicek, cono- Roland Finkenstedt y Al Taher Bassam. Konicek murieron cuando intentaron hacer con explosivos un mástil que conducía un 380 kilovoltios de energía eléctrica, en el pueblo de Ebergassing, cerca de Viena, la e Austria.

gún el testimonio de Finkenstedt ante el do Eveline Urban, de la Corte de Viena, en los días de julio, mientras estaba sentado en una ledaña a su lugar de trabajo, entró en forma da el periodista Wolfgang Purtscheller, nocia:

e dijo muy excitado que estaba muy con- r haberme localizado, porque yo corría eligro, puesto que la policía me considera- "el tercer hombre de Ebergassing". Que la estaba muy crítica y que yo tenía que dado para que no me mataran a tiros".

acuerdo con Finkenstedt el periodista le escenario trágico: "El tercer hombre de ing, matado a tiros en legítima defensa. lidad de interrogatorio, caso resuelto".

odavía me costaba trabajo creer esta histo- nta Finkenstedt en su declaración testimo- ade narra cómo decidió entregarse a la or recomendación del abogado Prader, y amigo del Ministro del Interior de identificado como Einem.

ún el testimonio de Finkenstedt, el aboga- omendó entregarse, sin importar mucho si ble o no. "Se trataba de sacar a Einem de de tiro".

uando repliqué que no iba a reconocer nada fuera cierto, Prader contestó que, en todo ía que enontrar a alguien, lo principal era n pudiera presentar un éxito. Yo, al con- istí en que no quería jugar el papel de ero estaba dispuesto a entregarme a la día siguiente". Así que al otro día -cuenta di- fui a la Gendarmería de Baja Austria ces llevaba las diligencias. "Allí me inte- durante muchas horas, y me dijeron que testimonio que me comprometía a mí".

a mi suerte, mi compañera de entonces que en aquel día cuando murieron Thaler Konicek, estuvimos trasladando sus muebles, y a noche cenamos en compañía de unos or ello, afirmé tener una coartada que fue mientras que yo todavía estaba sometido gatorio". Finkenstedt asegura en su testi- inisterial, que "en ningún momento del orio, que duró en total más de siete horas, onado el nombre de Bassam Al Taher".

torno al presunto informante "que me tía, no volvió a aparecer más, y nunca e identificarle como persona ni atribuirle . Es más probable que se le ocurrió a la nsar en mí porque yo conocía a Gregor por el hecho de que recibimos una en la misma empresa y de que nos a Viena más o menos al mismo tiempo", sostiene: "También estoy convencido tener aquella coartada, a toda prueba, yo do presentado -con unas consecuencias bles- como el así llamado "tercer hom- ún mi opinión -dijo- era por pura casua- consideraban cómplice a tal persona o tal tre los relacionados someramente con los dos muertos. Cuando descartaban a uno, cons- truían al siguiente". Días después del atentado, Al Taher Bassam y su esposa Beate Graf, de 27 años, llegaron a México, para establecerse en Boca del Cielo, en el Pacífico chiapaneco, donde compraron un pedazo de playa que les costó 45 mil pesos, construyeron una palapa y abrieron el restaurante "La Gaviota".

En Boca del Cielo nació su primer hijo, regis- trado en Tonalá con el nombre de Ramón, y seis años después, agentes de la Interpol México y agentes de la Procuraduría General de la República (PGR) llegaron hasta ese lugar para trasladarlo al Reclusorio Sur, donde se halla segregado junto a otros 10 reos considerados de "alta peligrosidad".

Su esposa Beata, a punto de dar a luz, y su hijo Ramón, permanecen en Boca del Cielo a la espera del fallo de la Corte de Austria, que este mismo mes podría revocar la sentencia contra Al Taher Bassam, según docu- mentos traducidos del alemán al español con los pormenores del caso. "Al Taher Bassam está desesperado, nervioso por el bebé que viene", cuenta Beate, quien hace uñas cuan- tas semanas visitó a su esposo en el Reclusorio Sur.

Beate Graf, de 27 años de edad y nueve meses de embarazo, esposa del presunto terrorista austriaco Al Taher Bassam, con su madre Heidi y su hijo Ramón en su hogar en Boca del Cielo Chiapas Foto Notimex/Meridiano

Al Taher Bassam y Jüngen Dedinsky fundaron el 4 de abril de 1987 el partido político "Revolutionsbr-uhof", según consta en la resolución 99.400/1-II/15/87 del Minis- terio Federal de Interiores de la República de Austria.

Desde esa fecha, el "Revolutionsbr-uhof" es parte del espectro político de Austria, y se presenta por medio de sus periódicos, revistas y octavillas, y entre sus eventos más importantes destaca el que realizan cada 11 de noviembre, en ocasión de la "Noche del Pogrom", para recordar la deportación y el asesinato de las víctimas del nacionalismo.

"Junto con otras organizaciones y supervi- vientes es organizado un acto en el recinto de la antigua estación de ferrocarriles Aspanger Bahnhof", donde eran deportadas a los campos de concentración las víctimas del nacionalsocialismo originarias de Viena", según testimonio certificado de Jüngen Dedinsky.

Las actividades públicas de "Revolutionsbr-uhof" lo han colocado como blan- co de las hostilidades del partido liberal Freiheitliche Partei sterreichs (FP·), partido populista de dere- cha que demanda la persecución criminal de "Revolutionsbr-uhof". FP· culpó al "Revolutionsbr-uhof" de haber cometido actos punibles en el marco de unas reuniones del Parla- mento y la Dieta Provincial de Viena.

Cristian Tesar, presidente del Verein Forum Wien Arena, aseguró ante la Audiencia de Viena, que "las diligencias policiales del atentado se usa- ron de forma indebida por parte del FP·, entonces partido de la oposición, para crear el escenario de horror de una "red del terror de izquierdas"".

El Verein Forum Wien Arena, un centro cultural que aglutina a jóvenes de izquierda, matiene públicamente una posición contraria a FP·, partido al que acusan de xenófobico y hostil a las minorías, y fue quien pidió al gobierno de México conceder asilo político a Al Taher Bassam.

En la traducción al español certificada del alemán, Tesar dice en su testimonio ministerial: "La policía tuvo la ocasión de criminalizar a personas u organizaciones molestas desde el punto de vista político, o aproximarlas a una resistencia dispuesta a usar la violencia".

Para el presidente del Verein Forum Wien Arena, el involucramiento de personas y organiza- ciones de la izquierda legal en el atentado, es parte de "una intriga iniciada por motivos político-parti- distas por ciertos policías de orientación derechis- ta, dirigida contra el Ministro de Interiores (Einem) que pasaba por un liberal de izquierdas".

"El FP· y los círculos de la policía allegados con él se complementaron a sacar a luz las presun- tas articulaciones y estructuras de "terror de iz- quierdas". La policía suministraba informaciones a hombres políticos del PF·, para dichas informacio- nes se les imaginaba un contexto que tuviese un impacto mediático, y el Kronen Zeitung en seguida se mostró muy grato a divulgar todo aquello con toda prontitud", asegura Cristian Tesar.

Por el contrario, asegura, no salieron a la luz pública el hecho de que todas las incriminaciones resultaron ser infundadas.

Tesar responsabiliza de manera directa al jefe del grupo parlamentario del FP·, Eward Stadler, como la persona que construyó la tesis de un "tercer hombre" implicado en el atentado como conductor y cómplice. "Stadler culpó, entre otros, también a Bassam Al Taher de ser el terrorista buscado.

Cuando Al Taher no pudo ser localizado por la policía, el caso, según la opinión del FP· y de los medios, estaba resuelto. El caso que Al Taher no se entregaba a las autoridades era prueba suficiente". Beata espera que Al Taher recupere su libertad esta misma semana, y regrese a Boca del Cielo, donde dará a luz a su segundo hijo.

DESAFÍO

*Quejas de los Primos *Parálisis del Régimen *Millonario en Durango

Por Rafael Loret de Mola

¿Está cumpliendo Vicente Fox sus compromisos básicos de cara a los poderosos vecinos del norte. George Bush Jr., como todos sabemos, eligió el rancho San Cristóbal de los Fox para realizar su primera presentación pre- sidencial en el exterior de los Estados Unidos. Con ello, claro, no sólo suscribió apoyos y simpatías mutuas sino el imperativo de recordar que la alternancia en México, aunque pese aceptarlo, no se dio sólo por el flujo de 15 millones de votantes a favor del candidato de la Alianza por el Cambio.

Para los observadores simplistas la administración federal vigente se caracteriza por el alud de empresarios encargados de la dirección nacional y por el afán de marchar paralelamente al gran gigante del continente aceptando, a plenitud, el deplorable papel de país satélite, perdido el sustento soberano y nuestra idiosincrasia a golpes de coloniaje ge- neralizado.

No obstante, hasta este momento, no se han dado resultados específicos que satisfagan a quienes presionan desde fuera esperanzados en expandir sus intereses sobre el hollado territorio mexicano. Una salvedad confirma la regla: la venta de Banamex al grupo más contaminado por el lavado de dinero en el mundo: Citigroup. Pareciera una vendetta en- tre grupos mafiosos del máximo nivel con los mexicanos como rehenes silenciosos y bajo los auspicios de un gobierno indefinido, especialis- ta en la posposición y no en la ejecución de los planes. Es dable, en tales términos, examinar el perfil del popular presidente, sostenido en las últimas semanas por efecto de las historias rosa, quien camina sin aportar más que discur- sos cargados de esperanzas y optimismo acaso para seguir el derrotero hacia la abolición del principio antirreleccionista que dio vida y cauce al movimiento emancipador de 1910.

Sin descalificaciones torpes, valuando sus innegables virtudes, Vicente Fox es carac- terizado por dos conductas que van de la mano: no sabe ocultar sus intenciones -acaso por ello proyecta desde ahora a "la señora Martha" para algo más que la emblemática posición de "primera dama"-, y tarda mucho en cumplir con la palabra empeñada y, tanto más, con los compromisos signados. Por ello desesperan sus amigos y toman banderas sus adversarios en plena batahola de intereses ajenos a los del país.

Mostrar las cartas, sin subterfugios mayores, es una cualidad que se contamina por la precipitación, primero, y la obcecación, des- pués. Porque resulta que cuando las reaccio- nes no son las esperadas, Fox no cede ni siquiera para cumplimentar la línea democráti- ca a la que se afilió políticamente para acceder a la Primera Magistratura venciendo a la hege- monía priista y determinando con ello la euforia de millones de mexicanos quienes llegaron a creer imposible salir del marasmo de la dictadu- ra imperfecta.

Lo segundo tiene elementos más com- prometidos. No cumplir a tiempo, entre financie- ros sobre todo, es una de las peores costum- bres en los niveles en donde la "caballerosidad" se confunde con la liquidez permanente y la honra tiene que ver con los saldos de las chequeras. Bien se sabe cuál es el destino de los incumplidos, más todavía entre las mafias en donde los desaires y las traiciones se pagan con la propia vida. Y no se trata de haber visto muchas películas sobre el tema.

Debate

Una fuente cercana al Departamento de Estado norteamericano y a la oficina sobre asuntos latinoamericanos, me confió que Bush Jr. está indispuesto ante la falta de resultados a las gestiones que creyó definitivas en cuanto a la relación bilateral con el gobierno mexicano. Y ello es un elemento adicional para explicar la crisis estructural que se está dando en diversos niveles, tanto entre los empresarios que insis- ten en la supresión de los candados sociales como en cuanto a los campesinos desespera- dos cuya toma de calles en la metrópoli es acaso la última llamada para expresar el des- concierto por las omisiones del Ejecutivo en la materia.

--¿Cuáles son esos compromisos congelados? -pregunté tratando de llegar a conclusiones-.

Mi interlocutora ni se inmutó. Contes- tó serena y seria:

--Cinco, sobre todo: el convenio para dotar de gas natural a los Estados Unidos, el compromiso de rescatar a California de su crisis eléctrica, la promesa de que habría inversión directa en PEMEX, lo mismo que en la Comisión Federal de Electricidad, y la demanda de hacer cambios en el TLC en el rubro de comunicacio- nes y transportes. Fox ha dicho que sí a todo... pero nada ha realizado.

--Bueno, lo de California es ya un hecho.

--Sólo en el papel; en los hechos, el tiempo apremia y el presidente Bush desespera por las presiones internas.

En esta perspectiva, el bloqueo del Senado estadounidense a los transportistas mexicanos, tras casi un lustro de debate en el panel sobre discrepancias, pudiera ser un sín- toma de la incomodidad de los "primos" por la tardanza de Fox para ejecutar cuanto se ha comprometido en corto sin el glamour de la investidura presidencial.

Además, como ya explicamos, la dis- puta referida tiene mucho que ver con los cacicazgos camioneros, de un lado y otro del Río Bravo, y los respectivos ajustes de cuentas. En este sentido, Fox y sus colaboradores esta- rían atrapados en un caudal de intereses supranacionales, sin posibilidad de desajenarse de los mismos por la debilidad estructural de un gobierno sin riquezas y con los recursos nacio- nales hipotecados, con muy alto riesgo para la seguridad del Estado.

Fox, desde luego, es un hombre inteligente, sagaz y hasta calculador. No hace mucho insistía ante algunos colegas que la perspectiva del Presidente en ocasiones nos rebasa: cuando pretendemos analizar un he- cho sin ver más allá, digamos hacia la proyec- ción del mismo al mediano y largo plazo, Fox ya dio un paso adelante y su tirada es todavía de más amplio alcance. Por eso se tiene la impre- sión de que sus mayores escollos se convierten en cartas triunfadoras... como en el caso de Chiapas y en lo personal, enlace incluido.

Los riesgos están muy a la vista. Porque nos queda claro que los pretendidos socios externos, o cómplices, del gobierno foxista están cansándose. Sobre todo Bush Jr., el poderoso que se siente libre de contrapesos y listo a devorarse el pastel universal con gran- des tajadas de globalización.

El Reto

La parálisis gubernamental aumen- ta las tensiones. No faltan las voces que deses- timan las protestas arguyendo que sólo reflejan la ansiedad de los emboscados por acceder de nuevo al poder presidencial. Hablan, claro, de los resentidos que tomaron aire tras la victoria priista en Tabasco y Oaxaca el domingo 5 y la recuperación de la mayoría en el Congreso de Aguascalientes que se había convertido en un baluarte del panismo vanguardista.

No obstante es menester subrayar que la crisis en el campo es una realidad lastimosamente soslayada por las flamantes autoridades federales, demasiado ocupadas en la colección de sondeos de opinión sobre los niveles de popularidad. México no está produ- ciendo más que insatisfactores y en este senti- do no es razonable argüir que las fórmulas de los enemigos carecen de sustento.

Una muestra: a cuatro meses de haber sido presentada la malhadada iniciativa de reforma fiscal, ninguna alternativa, salvo retórica, se ha dado para paliar siquiera el malestar público. Y ello, desde luego, impacien- ta a la opinión pública casi al mismo nivel que inquieta a los socios foráneos y políticos dis- puestos a hacer cumplir la palabra presidencial empeñada... a tiempo.

La Anécdota

Me informan desde Durango que en materia de cacicazgos apenas comienza a es- cribirse algunas páginas doradas. Un caso lo confirma:

--Carlos Herrera Araluce -me dicen- , alcalde de Gómez Palacios y elemento al que se señala como muy cercano a las mafias de narcotraficantes y al grupo político de Francis- co Labastida, desafió al gobernador Angel Sergio Guerrero Mier.

--¿Cómo le hizo?

--El gobernador, a través de las encuestas, descubrió que el PAN tenía una ventaja de 20 puntos en la perspectiva regional y bajo el liderazgo del "Negro" Elizondo. Resig- nado, esperó el desenlace. No así Herrera quien, dinero de por medio, alentó la recupera- ción priista y tuvo éxito para sorpresa de los observadores. La inversión fue excepcional, escandalosa.

Y así las cosas, Herrera Alaruce, logró que Leticia, su hija, tomara el relevo en Gómez Palacios: es alcaldesa electa.

--¡Ahora voy por todo! -clamó Herrera frente a sus amigos-. Yo seré el próximo gobernador de Durango.

La generosa derrama de verdes divisas continúa. Suerte de algunos.

- - - - - - - - - - - - - -

Cualquier opinión o sugerencia relaciona- da con esta columna, envíela al siguiente e- mail: rloret@hotmail.com

- - - - - - - - - - - -

Si lo desea puede consultar nuestra pági- na WEB: http://loretdemola.hypermart.net/

- - - - - - - - - - - -

Diseño: Salvador Alvarado

Elija usted su reforma...

Propone la Anago reforma fiscal alterna

***Asimismo plantea eliminar los privilegios fiscales de los que gozan personas con alto poder adquisitivo**

Agencias M,xico.- La Asociaci¢n Nacional de Gobernadores (Anago) present¢ ante la fracci¢n del PRD en la C mara de Diputados, su propuesta alternativa de reforma fiscal, la cual plantea una recaudaci¢n tributaria de 117 mil 518 millones de pesos, sin incluir el cobro de IVA en alimentos, medicinas, educaci¢n, libros y transporte. En el documento, presentado este lunes por el gobernador de Zacatecas, Ricardo Monreal, se expone que la reforma, la cual solicitan que sea parte del federalismo hacendario, no afecte el ingreso y el poder adquisitivo de los que menos tienen. Asimismo plantea eliminar los privilegios fiscales de los que gozan personas con alto poder adquisitivo y que se encuentran en reg¡menes especiales; combate a la evasi¢n y defraudaci¢n fiscal; la simplificaci¢n administrativa; y dar mayor autonom¡a a los estados para ejercer las potestades tributarias que se les confiere. Tambi,n propone aumentar el IVA a 20 por ciento en ciertos art¡culos de lujo, mantener el 15 por ciento a todos los dem s productos y mantener en tasa 0 a los alimentos y medicinas de primera necesidad y mantener la tasa del IVA del 10 por ciento para la zona fronteriza Aclar¢ que la propuesta fiscal de los gobernadores s¢lo gravar¡a las herencias millonarias y no la de los trabajadores, as¡ como eliminar¡a el r,gimen de consolidaci¢n fiscal. Tambi,n buscar¡a eliminar los privilegios fiscales para las grandes empresas. Asimismo, propone eliminar el r,gimen de consolidaci¢n fiscal; gravar el 20 por ciento utilidades en la bolsa de valores; y eliminar las exenciones de donativos entre familiares; eliminar el r,gimen simplificado; y exentar del ISR a quienes perciben hasta 4 salarios m¡nimos. En el caso de la coordinaci¢n fiscal, la Anago propone crear una Ley de Coordinaci¢n Hacendaria; incrementar el porcentaje del Fondo de Fomento Municipal al 2 por ciento de la Recaudaci¢n Federal Participable (RFP); incrementar el porcentaje del Fondo General de Participaciones del 20 al 23 por ciento. De acuerdo con el documento, la incorporaci¢n de estos planteamientos permitir un incremento del 51 por cientc adicional en la recaudaci¢n planteada por el presidente Vicente Fox en su propuesta de Nueva Hacienda P£blica Distributiva, ya que pasar¡a de 117.3 mil millones de pesos a 177.5 mil millones.

Guerra de procesadores

Bajará a mitad de precio Pentium 4

*** De acuerdo a estimaciones, el futuro precio de un procesador de 1.7 GHz será similar al precio actual de un Pentium III de 1 GHz, que se vende a los fabricantes por 193 dólares.**

Agencias

New York.- La fabricante de circuitos integrados Intel se prepara para su próxima guerra de precios contra Advanced Micro Devices, pues espera reducir en más del 50 por ciento el costo de su procesador más rápido.

Según Dan Niles, analista para Lehman Brothers Holdings, el recorte a la línea Pentium 4, previsto para fines de este mes, llevaría directamente a una caída en el precio de las computadoras personales.

Durante segundo trimestre del 2001 Intel controló el 79 por ciento del mercado, comparado con el 21 por ciento correspondiente a AMD. Durante el último año, sostiene Niles, AMD ha venido quitándole mercado a Intel de manera constante, lo que provocó la reacción de Intel.

Lehman estima que el procesador más rápido de Intel en este momento, el Pentium 4 de 1.8 GHz, caerá de 562 a 260 dólares (de a millar, tal como lo compran las fábricas). También espera que el precio de los Pentium 4 más lentos, y de la línea Pentium III caiga entre un 12 y un 45 por ciento.

De acuerdo a estimaciones, el futuro precio de un procesador de 1.7 GHz será similar al precio actual de un Pentium III de 1 GHz, que se vende a los fabricantes por 193 dólares.

Conforme a Niles, a esta reducción de precios le seguirá otra hacia fines de octubre. También se espera que AMD responda con recortes a su propia línea.

Con Fox por testigo

Otorgará General Motors México 283 mdd a universidades del país

*** Explican que la inversión se hará a través del Programa Socios para el Avance de la Educación Integrada por Computadora**

Notimex

General Motors de México destinará este año 283 millones de dólares a universidades mexicanas, para desarrollar el talento de ingenieros mexicanos en diseño automotriz y promover su desarrollo, informó su presidente, Arturo Elías.

En el auditorio Siglo XXI de esa empresa, en esta ciudad, y ante el presidente Vicente Fox Quesada, Elías indicó que esa inversión se hará a través del Programa Socios para el Avance de la Educación Integrada por Computadora (PACE por sus siglas en inglés, Partners for the Advancement of Cad, Cam, Cae Education). Subrayó que la aportación de ese programa a las universidades mexicanas pasó de 28 millones de dólares el año pasado a los 283 de este año, entre el equipo de cómputo, programas de aplicación, software, capacitación y soporte técnico en alta tecnología para el diseño automotriz.

En esta segunda edición de Pace en México, se invitó a participar al Instituto Tecnológico de Estudios Superiores, campus estado de México y Monterrey; Instituto Tecnológico Autónomo de México; Universidad Iberoamericana, así como al Instituto Politécnico Nacional y el ITESM, campus Toluca, que fueron apoyados desde la primera edición para este año.

El presidente de General Motors de México indicó que esta donación para el 2001 es la de mayor volumen realizada a la fecha y que 6 de las 11 universidades seleccionadas son mexicanas.

Elías sostuvo que ademas, para desarrollar el talento de ingenieros mexicanos en diseño automotriz y promover su desarrollo, se apoya a través del Centro Tecnológico General Motors de México en la ciudad de Toluca.

«En México estamos revolucionando la forma en que diseñamos nuestros vehículos y en sus numerosas partes mecánicas y electrónicas, a través de equipo y software especial que hace que el estudiante visualice lo que está haciendo». Todo esto configura una nueva faceta del ingeniero automotriz en México, se trata de una nueva clase de especialistas que utilizan el diseño auxiliado por computadora, lo que le permite una mayor capacidad de análisis y ejecución, y por tanto, mayores aspiraciones en calidad y productividad, concluyó.

En el auditorio Siglo XXI de la empresa General Motors de México, el presidente Vicente Fox atestiguó la suscripción del convenio PACE entre esa empresa y el sector académico.

Diseño: Salvador Alvarado

Buscó el bienestar de la ciu[dadanía]

Espinosa Villarreal asegura q[ue] es inocent[e]

*** Ahora si hay condicio[nes] para tener un juicio just[o] aseveró el exregente**

Agencias

Mèxico.- El e[x] [...] Oscar Espinosa Vil[larreal] declaró inocente de [...] saciones de pecul[ado] [...] 420 millones de p[esos] [...] presentó en su c[...] Procuraduría Gener[al de] [Jus]ticia del Distrito F[ederal] [...] rendir este lunes su declaración m[...] ante el juzgado cuarto de lo penal [...] en el Reclusorio Norte.

El también ex secretario de [...] acudió a las 10:00 horas de este lu[nes] [...] las autoridades judiciales y al térm[ino] [...] diligencia declaró a la prensa: "He d[...] que no he cometido ninguna c[...] delictiva y que en todo momento n[...] ción al frente del gobierno de la ci[udad] [...] regida por el bienestar de los ciud[adanos] [...] esto obedeció a un proyecto de [...] que garantizaba la viabilidad a lar[go plazo] de la ciudad".

Espinosa agregó "he comparec[ido] [...] algunos minutos ante el juez que [...] causa, lo he hecho en los primeros [...] a la primera hora del primer día háb[il] [...] fue convocado para presentarme".

Asimismo, afirmó que lo h[...] congruencia con lo que ha sido sie[mpre] [...] deseo de acceder a un juicio justo" y [...] tó que durante un año haya tenido q[ue] [...] por difíciles situaciones como viv[...] del país, lejos de su familia, y habe[r] [...] preso en Managua.

"Ahora sí", dijo, existen las c[ondicio]nes para tener un juicio justo que "s[...] llevar a cabo en las condiciones qu[e] [...] la ley, y en libertad, como debió se[r] [...] principio".

Presidira un priísta el Co[...]

Propondrán diput[ados] del PRI derecho a seguridad social

*** La bancada priísta también insistirá en la aprobación de l[a] [Ley de] Desarrollo Rural, luego de que [...] vetada por el presidente Vicen[te] [...]**

Notimex

México.-La fracción del Partido R[evolucio]nario Institucional (PRI) en la Cámara d[e Diputa]dos se reunirá este martes para analiza[r] [...] de la agenda legislativa para el próxi[mo periodo] ordinario de sesiones, que incluye un[a] [...] constitucional que garantice el derech[o] [de los] mexicanos a la seguridad social.

La lideresa de la bancada del [PRI en la] Cámara Baja, Beatriz Paredes Rangel, [...] durante la reunión plenaria de los 20[...] priístas se elegirá a su candidato a presid[...] Directiva que conducirá el segundo año [...] de esa instancia legislativa.

En entrevista, comentó que lue[go] [...] reunión interna se realizarán consult[as] [...] con los demás grupos parlamentarios, [...] pósito de integrar una planilla plural [...] Directiva que, por acuerdo con el Parti[do] [Acción] Nacional (PAN), le corresponde a un leg[islador del] PRI.

Adelantó que en la agenda que [...] para el próximo periodo destaca el cam[bio] [...] Constitución el derecho a la seguridad [...] responder a una expectativa del pueblo [...] y que beneficiaría a las personas de la [...] que no cuentan con una jubilación que [...] vivir dignamente.

La bancada priísta también [...] aprobación de la Ley de Desarrollo Rur[al] [...] que fue vetada por el presidente Vic[ente] [...] "Esperamos la presentación del [...] primeras semanas de septiembre".

La legisladora del PRI comentó que [...] de ese partido en San Lázaro [...] temas, además de impulsar que en el [...] Presupuesto de Egresos del 2002 se [...] a los programas sociales y de [...]

"Estamos muy preocupados [...] mos un ejercicio de gasto [...] torlonguismo

Meridiano
Sociedad

Hoy es Martes 14 de Agosto de 2001 | Edición: Mónica Treviño | Diseño: Imelda Ramírez

La Gloria
...rico y Lerdo, altos

Casa Gallo

Matrimonio religioso de María Concepción y Baldomero

...aría Ibarra
...IANO

...pic.- Bajo la bendición que impartió el sacerdote Mario González Díaz, en ...plo de Santo Santiago Apóstol, asumieron el compromiso más grande de su ...aría Concepción Aguirre Aguiar y Baldomero Navarro Núñez.

...s enamorados que hicieron realidad su más grande sueño de amor compar... ...an incomparable dicha con un gran número de familiares y amigos que ese ... acompañaron.

...los son hijos de Esperanza Aguiar Pérez y Fernando Aguirre Torres(de ...memoria), y Cristina Núñez Alvarez y Emilio Navarro Carrazco (de grata ...a).

... la parroquia, la concurrencia estuvo encabezada por la ...ia de sus padrinos de honor, Limón Aguiar Pérez y Claudia ...do de Aguiar, José Luis Sánchez González y Armanda ... Nuñez, así como sus padrinos de Arras, Joselin Chávez y ... Saúl Aguirre, sus padrinos de anillos Ana Guadalupe ... Carlos Espinoza; Rafael Navarro Núñez y Rosario de ... padrinos de lazo y su madrina de ramo María Elena ...

... final, las felicitaciones llovieron para los esposos de ... sus invitados, quienes más tarde se dieron cita en la ...iesta de bodas, celebrada en el salón de eventos «Fiesta ... en donde cada uno de los asistentes daban sus mejores ... María Concepción y Baldomero.

...día siguiente los recién casados, después de despedirse ...amiliares partieron de luna de miel a Cancún, Quintana ...

...elicidades !

(Fotos: Arriola)

...ecién casados con sus padrinos Simón Aguiar Pérez y ...udia Guardado de Aguiar.

...ría Concepción y Baldomero acompañados por su padrinos ...tipulo José Luis Sánchez González y Armanda Navarro ...ñez.

La nueva pareja con la Sra. Cristina Núñez Alvarez, mamá de Baldomero.

...speranza Aguiar Pérez, mamá de la novia, Baldomero ...avarro, María Concepción Aguirre y Oscar Saúl Aguirre ...guiar.

Sra. Esperanza Aguiar Pérez y Félix Aguiar Ansaldo, abuelito de María.

La feliz pareja con la familia Aguirre Navidad, tíos y primas de María concepción.

SANTORAL
HOY ES DÍA DE EUSEBIO
¡ FELICITELO !

Termina Plan Vacacional "Arco Iris" del IMSS

Invitados especiales licenciado José Espinosa Vargas, Delegado del IMSS.

Por Mónica Treviño
MERIDIANO

Tepic.-Con muchos aplausos y emoción por parte de sus padres y familiares terminaron su actuación de fin de curso todos los chicos de cinco a doce años que asistieron al Plan Vacional del IMSS, el cual comprendió del nueve de julio al nueve de agosto.

El teatro del IMSS lució lleno de color y alegría con todas las demostraciones que los niños hicieron de su aprendizaje de las diversas clases que se les impartieron, como gimnasia, tae kwan do, teatro, baile moderno, recreación y manualidades.

Entre los invitados especiales estuvieron el licenciado José Espinoza Vargas, Delegado estatal del IMSS; los organizadores del Plan Vacacional, arquitecto Sergio Inzunza Gaxiola y el licenciado Edgardo Torres Flores, que como en años anteriores lograron sacarse un diez en la organización del curso de verano.

Rítmicos bailables presentaron las niñas de baile moderno.

Bien ejecutadas las tablas de gimnasia.

Firmes conocimientos de teatro les enseñó a los niños el profesor Campa Bonilla.

DISEÑO: IMELDA RAMIREZ

TRABAJO VOLUNTARIO
(Voluntary Service)

Se solicitan personas con espíritu de servicio, para form[…] de un equipo de trabajo, para dar terapia a un joven de 15 a[…] P.C.I. (Parálisis Cerebral Infantil).

Programa:
Los Voluntarios, formados en 2 (dos) grupos de trab[…] (cinco) miembros cada uno, harán una serie de "patrones", […] por la madre del joven, de lunes a sábado, en los siguiente h[…]
Primer Grupo: 09:00-12:00 horas
Segundo Grupo: 16:30-19:30 horas.

Duración del programa: 1 (un) año, Junio 2001/Juni[…]
Período mínimo trabajo voluntario: 4 (cuatro) sem[…]

Requisitos:
No es necesaria la experiencia previa, "simple sentido […] adaptabilidad, deseos de hacer lo que se requiera, sentido de […] y una razonable fuerza física".
Edad: Mínimo 15 años.

Beneficios:
1).- La satisfacción de mejorar la vida de otro ser hum[…] cual contribuirá a tu crecimiento personal interior.
2).- El poder aprender las técnicas revolucionarias desc[…] por el Dr. Glenn Doman, pionero en el tratamiento del […] lesionado y fundador de los Institutos para el Logro del Po[…] Humano, de Filadelfia, Estados Unidos.
3).- Gratificación Económica.

¿Te interesa? ¿Eres una persor[…] diferente a los demás?

Te esperamos en: Calle Colima No. 159 […]
Col. San Antonio Tepic, Nayarit.

SEGUROS INBURSA, S.A.
GRUPO FINANCIERO INBURSA

Algunos ganan sueldo, otros GANAN LO QUE QUIEREN... TÚ ¿CUÁNTO QUIERES GANAR?

REQUISITOS:
- Certificado original de estudios (Min. Secundaria)
- Mayores de 20 años
- Excelente presentación
- Sexo indistinto
- Disponibilidad de horario
- Acta de Nacimiento Original

OFRECEMOS:
- Elevados ingresos por comisión
- Capacitación continua
- Desarrollo profesional
- Premios, bonos y convenciones
- Excelente ambiente de trabajo
- Congresos/convenciones Nacional e Internacional

Interesados presentarse en Morelos 152-B esq. Durango o comunicarse al tel. (32) 17-07-17 o 12-32-64. Con la Srita. Cristy Presentarse con solicitud elaborada.

"Shizem"
DIANATURAL
No pierda dinero: pierda hasta
10 Kilos
En 10 días sin rebote
Productos que transforman tu imagen
INFORMES
tel. 210-16-96
HORARIOS
de 9:00 a 14:00 y de 16:00 a 20:00
de Lunes a Sábado
Infalible Dieta
100% Natural

CAPACITACIÓN INTEGRAL DE NAYARIT, A.C.
En coordinación con el CENTRO UNIVERSITARIO DE DIRECCION EMPRESARIAL Y DE NEGOCIOS, A.C.
PRESENTAN

SU PRIMERA MAESTRÍA EN IMPUESTOS

La cual tiene como objetivo principal formar profesionistas especializados con un alto nivel de preparación y actualización en las disciplinas tributarias, a través de la obtención de conocimientos teórico prácticos que les permitan comprender y dominar con habilidad el sistema fiscal mexicano

REQUISITOS DE INGRESO:

1.- Ser titulado en cualquiera de las siguientes licenciaturas
*Administración
*Comercio Internacional
*Contaduría Pública
*Derecho
*Economía
*Relaciones Industriales

2.- Cumplir con los siguientes trámites
-Entrevista con el director académico
-Carta de intención
-Llenar la ficha de inscripción
-Pago de cuota de inscripción y colegiatura

3.- Presentar la siguiente documentación
-Copia fotostática del título de licenciatura o copia del examen profesional por ambos lados
-4 fotografías recientes a color tamaño infantil -Curriculum vitae
-Copia del acta de nacimiento -Copia de la cédula profesional por ambos lados

Incorporada a la S.E.G.

PARA MAYORES INFORMES COMUNICARSE A LOS TELEFONOS Y FAX: 213-67-40 Y 213-70-70 A CALLE ZACATECAS NO. 214-B COLONIA CENTRO EN TEPIC, NAYARIT

SOCIALES

neración 1998-2001 de la Telesecundaria Hipólito Pérez Meza. Efraín Benítez, María cención Benítez, Miguel Contreras, Ignacio García, Efrén Guardado, Georgina Guardado, acio Guardado, David Guzmán, Yessica Hernández, Virginia López, Mario López, rtunato Pacheco, Sebastián Pacheco, Erika Pinto, Juan Carlos Rojas y Genaro Salas en mpañía de sus maestros y su padrino de generación

Primaria Abraham Castellanos. Egresados Ubaldo Carrillo, Genoveva Carrillo, José Luis Castañeda, Antonia Castañeda, Hermilo Gómez, Vicente Gutiérrez, Eutimio Lemus, Jazmín Ramírez, Abelina Rodríguez, Abelino Rodríguez, Francisco Rodríguez, Victorino Rodríguez, Basilo Rodríguez, Eugenio Teofilo y Sofía Teofilo. Maestro de grupo Elías Carrillo Cervantes

Culminan etapa educativa

Con mucho gusto y con el ánimo de apoyar a los jóvenes de su municipio, el Doctor en Educación Manuel Rivera Taizán, Coordinador del Coplademan del municipio del Nayar en la entidad apadrinó cuatro generaciones de estudiantes quienes culminaron su educación primaria y de telesecundaria en días pasados.

Alumnos que salieron de las escuelas Primarias «Cuahutémoc», de Huaynamota, y la Abraham Castellanos de Santa Teresa al despedirse de su escuela recibieron además la felicitación de sus maestros y dirección y del M. en D. Rivera Taizán, quien los alentó a seguir preparándose para enfrentar la vida con bases sólidas como es la educación.

Así de emotivo pero esta vez comprometiéndolos a seguir adelante en su preparación cada día con más ánimo, fue el mensaje para los graduados de las telesecundarias generación 1998-2001 Moisés Ayala Acosta de Santa Teresa y la «Hipólito Pérez Meza».

Muchas felicidades a todos!!!

Esmeralda Carrillo, Angel Caloca, Adrián Carrillo, Cristóbal Carrillo, Angelina Carrillo, Alejandra Camacho, Juventino Cayetano, Alvina de la Cruz, Nicolasa de la Cruz, Juana de la Cruz, Adrián de la Rosa, Carmen Díaz, Ana Lilia Díaz, Arnulfo Escobedo, Adán López, Refugio Muñoz, Alvaro Muñoz, Marisol Parra, Mayra Robles, Aracely Robles, Edmundo Salas y José Concepción Torres. Profesora: Bibiana Tirado González y el Padrino M. en C. Manuel Rivera Taizán

Telesecundaria «Moisés Ayala Acosta», de Santa Teresa. Abelina Carrillo, Flavia Castañeda, Onofre Celestino, Lucina de la Cruz, Berenice Galván, Juan Gómez, Crescencio Gómez, Rosa Elida Navarrete, Jazmín Ramírez, Esmeralda Ramírez, Onorio Ramírez, Miguel Angel Selestino y Alejandro Velázquez con sus maestras Luz María Silva Alvarez y Lourdes Margarita Zárate Jaime así como el padrino de generación Manuel Rivera Taizán

III *Feria Universitaria Del Libro*

Del 13 al 17 de agosto

Programa

Día	Evento	Hora
13 agosto	**Inauguración**	10:00 hrs
	ACTIVIDADES ACADÉMICAS	
13 agosto	**Grupo Difusión Científica** Taller de demostración de Base de Datos Sociological Abstracts	11:00 hrs 17:30 hrs
14 agosto	**Information Scientific Abstracts (ISI)** Taller de demostración de Base de Datos Current Contents y Science Citation Index	11:00 hrs 17:30 hrs
15 agosto	**UNAM** Taller de demostración de Base de Datos: Clase y Biblat	11:00 hrs 17:30 hrs
16 agosto	INFOESTRATEGICA Taller de demostración de Base de Datos Dialog BVirtual	11:00 hrs 17:00 hrs
	EVENTOS CULTURALES Y ARTÍSTICOS	
13 agosto	Presentación del libro 35 Poemas y un canto a la vida, de su autora Josefina Escobar Jara, por la poeta Alma Vidal	17:00 hrs
16 agosto	Grupo GUTT, obra de teatro: "Actoreces"	17:30 hrs
13 al 17 agosto	CECAN Talleres de lectura	17:00 hrs
17 agosto	Recital: Canto y Guitarra Verónica Rocío y Marcos Herrera Amaral	17:30 hrs

ENTRADA LIBRE

Ciudad de la cultura "Amado Nervo"
Frente a la Biblioteca Central

Agosto mes de la universidad de Nervo

LA UNIVERSIDAD AUTÓNOMA DE NAYARIT
A TRAVES DE LA
DIRECCIÓN DE DESARROLLO BIBLIOTECARIO
INVITA AL PUBLICO EN GENERAL A SU

III *Feria Universitaria del Libro*

Con la participación de mas de 60 fondos editoriales nacionales y del extranjero.

Asiste, aprovechar esta oportunidad única en el estado de conocer las ultimas novedades editoriales y acude a los eventos culturales que se organizaron pensando en ti.

ALFA OMEGA
FONDO DE CULTURA ECONOMICA
PEARSON
EDITORIAL KIER
HISPANO EUROPEA
LAS EDICIONES DEL ARTE
ALFREDO ORELLS
FAO
LA MURALLA
EDITORIAL UNIVERSIDAD S.R.L.
ROBINZAL Y ASOCIADOS
EDICIONES LA ROCA
TIRANT LO BLANCH LIBROS
J.M. BOSCH EDITOR
EDITORIAL BOSCH
MARIO MUCHNIK
GYMNOS. EDITORIAL DEPORTIVA
ANTONI BOSCH EDITOR
CALAMBUR
EDICIONES URMO
ESIC EDITORIAL
VISOR LIBROS
ARCOLIBROS S.L.
EDICIONES MEDICI
EDITORIAL PARANINFO
A MACHADO LIBROS
EDITORIAL ACRIBIA
EDICIONES OMEGA
ALBA EDITORIAL S.L.
A.G.T. EDITOR
UAM
UNAM
MUNDIPRENSA
ELSEVIER

MARCEL DECKER
BIRKHAUSER
JOHN WILEY
CRC PRESS
LIPPINCOT
ACADEMIC PRESS
SPRINGUER VERLAG
MACMILLAN
ARNOLD
MC GRAW HILL
I.E.E.E.
EDICIONES FISCALES ISEF
REVERTE
PAIDOS
PORRUA
EDUCAL
GRIJALBO
UNIVERSIDAD IBEROAMERICANA
UNIVERSIDAD VERACRUZANA
GRUPO IBEROAMERICA
BANCA Y COMERCIO
BANCOMEXT
ALIANZA MEXICANA
UNIVERSIDAD PEDAGOGICA
IG
ROJAS EDITORES
OECD
EDICIONES DELMA
LIMUSA
MASSON
MEDICA PANAMERICANA
INTERSTATE I.T.A.
GESTIÓN

ENTRADA LIBRE
Del 13 al 17 de agosto frente a la Biblioteca Central,
en la Ciudad de la Cultura "Amado Nervo"
10:00 a 20:00 horas

Agosto mes de la universidad de Nervo

DISEÑO: IMELDA RAMÍREZ

SUPLEMENTO CULTURAL

@spiral

cecan
CONSEJO ESTATAL PARA LA CULTURA Y LAS ARTES DE NAYARIT
Año 1 No. 27

Martes 14 de agosto de 2001

Publicación Semanal del Consejo Estatal para la Cultura y las Artes de Nayarit

ACCIONES CUMPLIDAS DEL GOBIERNO DEL CAMBIO

noticult...
LA CULTURA POR TOD...
ARTE · CULTURA · ENTRET...
Radio Aztlán 55...
Jueves de 13:30 a 14:...
CECAN

Clausura de Vacaciones con Alas y Raí

El Jueves 9 de Agosto concluyó con éxito el Programa Vacacional que implementó el Consejo Estatal para la Cultura y las Artes de Nayarit a través de la Coordinación de Cultura Infantil denominado "Vacaciones con alas y raíces", en donde los niños y jóvenes entre los 7 y 18 años tuvieron la oportunidad de conocer y acercarse a la Música, el Teatro, la Literatura y la Pintura por medio de talleres de inducción orientados a despertar el gusto e interés de los participantes en desarrollar sus capacidades lúdicas en las disciplinas artísticas.

Para la realización del curso los alumnos fueron divididos por edades formando cuatro grupos que llevaron por nombres las etnias del Estado de Nayarit, Coras, Huicholes, Tepehuanos y Mexicaneros.

En punto de las 11:00 horas dio inicio al evento principal de la clausura de los cursos de verano "Vacaciones con alas y raíces" en el foro de usos múltiples del CECAN (lo que anteriormente era la cancha de tenis de casa de gobierno) el cual fue acondicionado con un escenario y mamparas alrededor de éste para que los niños y jóvenes que participaron presentaron los avances obtenidos en las tres semanas de cursos dentro de las áreas anteriormente mencionadas.

Los presentes pudimos apreciar cuentos, poemas y ensayos, como resultados del taller de literatura impartido por Catalina Guido Soria; pinturas y dibujos de diversos temas como "La naturaleza", "La conservación de las especies en peligro de extinción", "La contaminación" y Graffiti fueron productos del taller de pintura impartido conjuntamente por Julieta Apolinar y Fernando Cabral; la obra "Mas sabe el diablo por viejo que por diablo" del taller de teatro a cargo de Guillermo Aguirre y las canciones "Gotas de lluvia", "Aranjuez", "Adivinaza", "La orquesta", "EL mundo al revés" y "Potpurrí infantil" del taller de música impartido por Vania Guzmán.

Al finalizar el evento los participantes recibieron diploma de reconocimiento y una playera alusiva al tema infantil y vacacional.

En sus palabras de clausura la Maestra América Hernández Rodríguez, Directora General del Consejo estatal para la Cultura y las Artes de Nayarit, agradeció el entusiasmo y el empeño mostrado por los participantes durante el programa vacacional y los invitó a integrarse a los cursos ordinarios a efectuarse en las instalaciones del CECAN a partir del mes de Septiembre en donde además de música, teatro, literatura y pintura se incluirá el taller de danza.

Como punto final del programa los 103 integrantes disfrutaron de un encuentro con el pasado al visitar el viernes 10 al Santuario de Altavista en las Varas y de un paseo a la playa de Chacala, en el municipio de Compostela.

Taller de Música Popular en el CECA

Tepic, Nayarit; 9 de Agosto del 2001.- El próximo día 27 de Agosto de 10:00 a 14:00 hrs. iniciará en las instalaciones del Consejo Estatal para la cultura y las artes de Nayari , (CECAN), el **"Taller de Música Popular"**, que impartirá el Maestro Mario Kuri-Aldana.

Dicho taller es parte del intercambio que este Consejo realiza en un programa denominado "Creadores en los Estados" y que en esta ocasión está dirigido para la comunidad de compositores nayaritas.

Cabe mencionar que el taller podrán cursarlo tanto músicos líricos, como de nivel medio o superior. Para mayores informes comunicarse a este consejo, ya que el cupo es limitado a 20 lugares.

A cerca de Mario Kuri-Aldana

Nacido en Tampico, Tamaulipas, inició su formación musical en la casa materna, realizó estudios de piano con Carlos del Castillo en la Academia Juan Sebastián Bach; canto coral, composición, armonía, contrapunte, fuga, órgano, y percusiones en la Escuela Nacional de Música de la UNAM. Dodecafonía con Roberto Halffter, composición con Luis Herrera de la Fuente, entre otros.

Fue Director huésped y compositor invitado en ***The American Wind Simphony Orchestra***, donde realizó su primer estreno y la primera dirección de obra propia.

Obtuvo la beca de perfeccionamiento en el Instituto Torcuato Di Tella del Centro Latinoamericano de Altos Estudios Musicales en Argentina; también estudió en Perú y Brasil, donde realizó algunas direcciones y dictó conferencias sobre música mexicana.

Ha sido investigador de música folcklórica en México, Sudamérica Estados Unidos e Inglaterra; director de orquestas de cámara, bandas y orquestas sinfónicas.

Su obra abarca cine y televisión. Tiene el título de Maestro en Música y es bachiller en Humanidades, Derecho y Filosofía. Su trayectoria en música popular es notable y por ella ha obtenido varios premios.

Actualmente es coordi... investigación en el FONA... culturas Populares, es ... personal de la Escuela N... Música de la UNAM y del ... compositor de numerosas ... populares.

Gobierno del Estado de Nayarit
Consejo Estatal para la Cultura y las Artes de Nayarit
Secretaría de Educación Pública
Escuela Especial de Bellas Artes
"Profra. Flavia Flores de Gómez Reyes"

cecan

Convocan a los maestros, talleristas, artistas y promotores culturales involucrados en las diferentes áreas artísticas, interesados en adquirir nuevas técnicas, metodologías y repertorios al

1er. Seminario de Actualización y Capacitación Artística

Impartido por especialistas del Instituto Nacional de Bellas Artes (INBA) y el Consejo Nacional para la Cultura y las Artes (CONACULTA)

DIDACTICA DE LA ENSEÑANZA
TECNICA DE LA DANZA FOLKLORICA
METODOLOGIA DEL BALLET CLASICO
CONJUNTO INSTRUMENTAL
ARTES VISUALES
TEATRO, MOTIVACION DRAMATICA PARA LA DANZA
ARTE Y EDUCACION EN MEXICO

CUPO LIMITADO

Informes e Inscripciones:

CONACULTA-INBA

¡ATENCION
Se invita a todos los artistas de todas las disciplinas que estén interesados en obten... beca estatal, nacional, internacional o a los pro... de intercambio, así com... Concursos Nacionales e Internacionales, a que acudan al Consejo Esta... para la Cultura y las Art... de Nayarit, donde se les proporcionará toda la información necesaria

noticult...
1er. Aniversario
Radio Aztlán 550 A...

DIRECTORI...

Deportes Meridiano

Anotar un gol es... un orgasmo

Para el delantero chileno Iván Zamorano, quien juega en el equipo América del fútbol mexicano, marcar un gol causa una sensación similar a la de un orgasmo.

«El gol es tan excitante que provoca de repente un sentimiento que se me refleja en la cara como un orgasmo. Se me refleja toda la satisfacción», dijo Zamorano el lunes a periodistas luego del entrenamiento de su equipo.

«Cuando consigues un gol explotas y cuando vas hacia la tribuna la gente también explota y creo que siente la misma sensación que siente uno en ese momento», añadió Zamorano.

El internacional chileno habló en referencia a los dos goles que marcó el sábado y que le valieron a su equipo una victoria 2-0 como visitante frente al Atlas.

Los dos goles de Zamorano fueron los primeros marcados por el América en el presente torneo y representaron su primera victoria en tres partidos de la actual temporada.

Zamorano, autor de decenas de goles en su carrera con diferentes clubes como el Real Madrid de España y el italiano Inter de Milán, dijo que todavía no ha marcado el gol más importante de su carrera. Luego de la victoria del fin de semana América llegó a cuatro puntos en el torneo, igualando en un cuádruple empate en el liderato del Grupo III con el Necaxa, Atlante y Tecos de la Universidad Autónoma de Guadalajara (UAG).

Peleador del mes!

El tijuanense Erik «Terrible» Morales, campeón pluma del Consejo Mundial (CMB), fue declarado como «Peleador del mes en el extranjero», en las clasificaciones vigentes al mes de agosto que elabora la Comisión de Box del Distrito Federal (CBDF).

La distinción se debió a la exitosa defensa que hizo del cetro pluma del CMB el pasado 28 de julio en el Staples Center de Los Angeles, California, ante el coreano Injin Chi, a quien derrotó por decisión unánime.

Como «Peleador del mes» la CBDF distinguió al púgil sinaloense Omar ...nal, quien obtuvo el cetro nacional peso ligero el pasado 3 de agosto en Ciudad Obregón, Sonora, al vencer al ...l Arturo Reyes Pasillas por nocaut ...nico.

...mex

universiada

Solicitará México Universidad 2007

México solicitará para la ciudad de Monterrey, Nuevo León, la sede de la Universiada Mundial de 2007 en la próxima reunión de la Federación Internacional de Deporte Universitario (FISU), a desarrollarse en Pekín, China. «A nombre del deporte estudiantil nacional le solicitamos su anuencia para gestionar nuevamente la sede de este importante evento deportivo por realizarse en el 2007», expresó Salazar ...a Fox Quesada

...x

tenis ATP

Desbanca Kuerten a Agassi

El tenista brasileño Gustavo Kuerten se colocó en la primera posición de la Carrera de Campeones de la Asociación de Tenistas Profesionales (ATP), tras conquistar el séptimo Torneo de Maestros de la temporada, el Abierto de Cincinnati, al vencer al australiano Patrick Rafter

Jugador: Punto

1. Gustavo Kuerten (BRA) 670 punto
2. Andre Agassi (EUA) 61
3. Juan Carlos Ferrero (ESP) 53
4. Patrick Rafter (AUS) 47

Regresa Ronaldo a las Canchas

El astro brasileño de futbol Ronaldo podría reaparecer con el club italiano Inter de Milán el próximo domingo, en un partido a beneficio ante el Perugia a jugarse en Milán, luego de una ausencia de 15 meses por lesión. Según informó el Programa para el Desarrollo de las Naciones Unidas, los beneficios del partido serán destinados para la lucha en contra de la pobreza, específicamente en los proyectos de desarrollo de América y Asia.

Ronaldo forma parte de una campaña publicitaria de la ONU, junto con el futbolista francés de Real Madrid, Zinedine Zidane, que recauda fondos para los proyectos para abatir la pobreza.

notimex

mexicanos en Europa

Debe Blanco mejorar

El director técnico del Real Valladolid, el español Pepe Moré, reconoció que el delantero mexicano Cuauhtémoc Blanco no atraviesa por su mejor momento físico, aunque es indudable la calidad que posee el delantero mexicano. Tras haber sufrido su tercera derrota consecutiva en la pretemporada frente al Burgos de la Segunda División de España, el entrenador enfatizó que Blanco deberá trabajar más en el aspecto físico para poder desarrollar plenamente su futbol. «Se le ve que no gana con facilidad la espalda al contrario, pero vamos a trabajar junto con él para mejorar en este aspecto antes de que de inicio la temporada», indicó Moré.

mexicanos en Europa

Juega Palencia y cae Espanyol

El delantero mexicano, Francisco Palencia, jugó este lunes los noventa minutos que su equipo, el Espanyol de Barcelona perdió ante el Everton de Inglaterra por marcador de 1-0.

La derrota le significó a los «Periquitos» su primer descalabro de la pretemporada dentro de la gira que se llevó a cabo por tierras inglesas y que fue el último para los españoles antes de enfrentar, ante su afición la disputa del Trofeo Ciutat de Barcelona contra el Olympiacos de Grecia, el próximo sábado.

notimex

Regresa Chivas a la cima del futbol

Un total de 48 jornadas tuvieron que pasar para que el Guadalajara volviera a colocarse en el Superliderato general de la competencia, ya que antes de la fecha 4 del presente Torneo de Invierno 2001, la ocasión anterior en que alcanzó la cima fue en el Verano 2000 en la sexta fecha.

En esa oportunidad el Rebaño Sagrado sumó 14 unidades, producto de cuatro triunfos y dos empates mismas cifras que el Santos-Laguna pero con mejor diferencia de goles de los tapatíos, más nueve por más siete. Dirigidos en ese entonces por el brasileño Ricardo Ferretti, las Chivas tenían dos triunfos en el Estadio Jalisco y dos fuera del Monumental de la calzada Independencia, además de una igualada en cada una de ambas condiciones.

Los tapatíos acumularon 12 goles a favor por tres en contra y justamente una semana después perdieron el invicto al caer con el Atlas por 3-1 y al finalizar el torneo acabaron en el cuarto lugar general y ya en la Liguilla fueron despachadas por el Toluca en Semifinales por global de 6-3.

Curiosamente, ese fue el último torneo del «Tuca» al frente del Rebaño tras cuatro años de estancia en ese club. Ahora, bajo el mando del argentino Óscar Ruggeri, el conjunto tapatío volvió a colocarse en la cima de la competencia, apenas en la fecha 4, con 8 puntos, producto de dos triunfos y dos empates, dándose ambas victorias como visitante, mientras que en el Jalisco no han podido ganar.

Tuvieron que pasar 48 jornadas, casi tres torneos cortos completos para que los rojiblancos se ubicaran en el primer lugar general y ahora habrá que ver si son capaces de mantenerse en esa posición o si simplemente fueron visitante por un tiempo.

FUNCIÓN SABATINA DE BOX

¡ "ARCHI" SOLIS NOCKEO EN EL PRIMERO AL "PICHON" MORENO

Mario Anguiano
MERIDIANO

Tepic, Nay.- De nueva cuenta se dio una buena Función de Box en el "Palenque" de la Feria, la velada del sábado pasado dejó contentos a quienes estuvieron presentes, esos que tuvieron esa suerte, las cosas han cambiado para bien, en esta ocasión la edecán que anunciaba los Rounds levantó el ánimo y los aplausos del respetable, eso y la Pelea del "Ciclón" Ortega contra Francisco Armenta pusieron en ebullición la Arena, sin duda que la Empresa del Grupo Solidario Telesecundaria A.C." está trabajando con mucha responsabilidad.

En el Pleito de calentar la butaca y que fue a 4 Vueltas el Mazatleco José Luis Sánchez del Mánager Salvador Zapari nockeó a los 2 minutos 42 segundos al Púgil de Villa Higalgo Jorge "El Motor" Avila.

En la Segunda en el orden de esa velada de Box, otra vez la Peleadora del Establo de la Prepa 1 Janeth Anguiano salió con el brazo levantado, su fuerte pegada fue de mucho peso y Wendy Bañuelos no pudo con la Janeth perdiendo en el segundo Episodio de ese Pleito pactado a 4 Giros, ya se le están acabando las rivales a esa Boxeadora que ha impactado a la afición que se ha dado cita a las Programaciones que organiza el Telesecundaria.

Después de esta Pelea vino la de la mitad de la Función, en Peso Medio José "Capo" Corrales le dio la bienvenida al Tuxpeño Frank Salazar del Mánager Chuy Avila, y ni hablar, Corrales está llamado a aventuras más trascedentales dentro del arte de Fistiana, su Carrera va como la espuma, el sábado el rival no le aguantó nada, el José lo mandó a la Lona a los 2 minutos y medio del Primer Round para aumentar su número de Peleas ganadas,ahora lo que le queda al Capo es cuidarse y meterse al gimnasio en serio, que no llegue a sus compromisos con algunos kilitos de más, ojalá lo trabajen bien para que siga con ese paso de triunfador.

Llegó el momento de la verdad en la Semifinal que fue 10 Rounds, en esa se metieron al encordado Rodrigo "Ciclón" Ortega contra Francisco Armenta que llegó de Los Mochis Sinaloa, estos dos levantaron la gritería en el Palenque, desde el momento del campanazo fueron a darse con todo, primero y segundo Giro salieron parejos, se repartieron cuero a manos llenas, tan pronto parecía caer uno como el otro, al réfere Víctor Ramírez le quedó muy grande ese paquete, o simplemente los

El momento de la presentación de los Boxeadores de la Pelea Estrella del sábado anterior, de izquierda a derecha, Chepo Reynoso, José Ulises Solís, Víctor Ramírez, Juan Carlos Moreno y Chava Martínez. Foto: Anguiano / MERIDIANO

"El Pichón" Moreno está en la Lona, ahí escuchó el fatídico conteo de Víctor Ramírez, al fondo "Archi" Solís levanta la mano de triunfador, era apenas el primer Round de 10. Foto: Anguiano / MERIDIANO

Boxedores lo ignoraron, era tanto el coraje de estos que se fueron abrazados a la Lona y ahí se siguieron dando a rabiar, la gente sabía que eso no está permitido, pero de cualquier manera celebraron el suceso, al final los dos fueron descalificados por conducta antideportiva, pero quedó el aire una Pelea de revancha que de seguro llenaría de nuevo esa Arena, en la entrevista los dos se dijeron ganadores y dijeron que fue una mala decisión por parte del Comisionado en turno.

Y fíjese usted como son las cosas, ahora que se está viendo que hay seriedad por parte de una Empresa, que se siente que el Box en Tepic se está llevando tal y como mandan los cánones, empiezan a verse ciertos errores que si no se corrigen a tiempo ahuyentarán a quien está promoviendo ese deporte de multitudes, el espectáculo debe de cuidarse, no acabarlo con actitudes fuera de criterio deportivo, y digo deportivo, porque el otro, ese de allegarse lana está más que presente, nuestra investigaciones ya mero le encuentran el hilo a la madeja.

Antes del inicio de la Pelea Estrella un individuo colocó en el centro del Ring una caja de cartón de regular tamaño, el primero que arribó al enlonado fue Juan Carlos "Pichón" Moreno, Minimosca de Los Mochis Sinaloa que no saber... momento pensó derrotar al sensaciona... "El Archi", un exolímpico de mucha p... muchacho se ganó el aplauso por su... y su carisma, después del saludo al r... la caja de cartón sacó dulces y g... repartió a diestra y siniestra, así com... do reparte mamporros a los contrica...

No exageramos cuando les decim... Ulises ni se despeinó para nockear a... honor a su apodo, "Pichón" Moreno, ... contienda en el Round de inicio, la g... de que ese cotejo tardó más en emp... terminar, salió contenta y largos se l... 15 días que faltan para la próxima Fun...

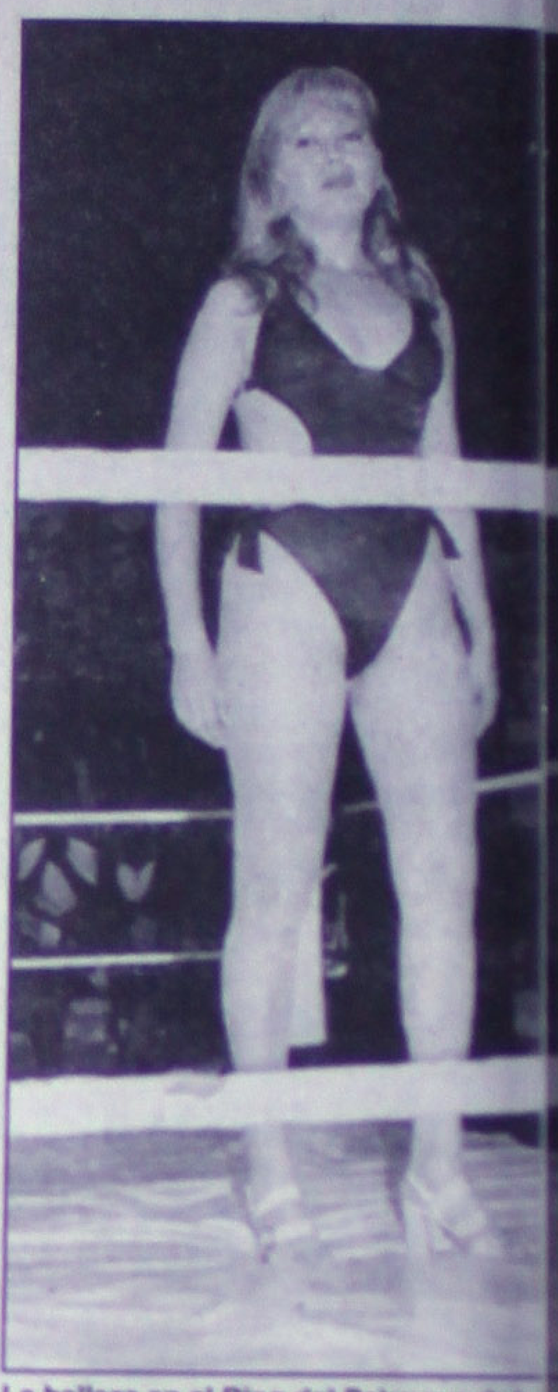

La belleza en el Ring del Palenque de la ... anunció los Rounds levantó aplausos y ... Foto: Anguiano / MERIDIANO

EDICIÓN 34

¡Cerrojazo al Torneo "Al Agua Patos Lupillo!

*Premiaron a los campeones

Por Miguel Curiel Aguilar
MERIDIANO DE NAYARIT

Tepic, Nayarit (14-Agosto-2001) El Lic. Francisco Javier Mariscal Gonzalez, Coordinador de Desarrollo del Instituto Nayarita del Deporte y la Juventud, representante personal del Gobernador de Nayarit, C.P. Antonio Echevarría Domínguez, clausuró la edición 34 del Torneo de Fútbol "Al Agua Patos" denominado "Profesor J. Guadalupe Luna Olmos".

En la cancha Infantil # 1 de la ciudad de la Cultura "Amado Nervo", sede de la Universidad Autónoma de Nayarit se llevó a efecto el sábado anterior el evento que puso fin al torneo en este año 2001 y al intervenir, el representante del titular del Poder Ejecutivo del Estado instó a los pequeños jugadores, entrenadores y profesores de Educación Física a duplicar esfuerzos para que el campeonato de minifútbol siga teniendo la respuesta positiva de la gran cantidad de equipos infantiles que cada año participan en este tradicional torneo, que inició hace 34 años en la cancha "Las Marismas", el profesor José Guadalupe Luna Olmos (qepd).

En compañía de la señora Yolanda Cordero Viuda de Luna, y de su hijo, el profesor Omar Guadalupe Luna Cordero, Mariscal González fue claro en el sentido de apoyar la franca disposición que tiene el Gobierno de Nayarit en darle fuerza a la promoción de las actividades deportivas, además de dotar de la infraestructura necesaria a las diversas disciplinas que se practican en la entidad.

Enseguida vino la premiación para los equipos Campeones y Subcampeones, y se les entregaron sendas medallas y trofeos, mientras a los entrenadores se les hizo un reconocimiento, así como se le entregó un trofeo especial a cada campeón goleador de las diversas categorías pequeñas.

En el presidium, participando en la premiación estuvieron presentes, el Presidente del Tribunal Superior de Justicia, Lic. Jesús Ramírez García, el Ing. José Antonio Huizar Espinosa, presidente de la liga AFEN –Asociación de Fútbol del Estado de Nayarit, el Ing. José Luis Moreno Velázquez, presidente de la liga Municipal Tepic de Fútbol, el profes... Angel Barrón Orta, Jefe del Departa... Educación Física de la SEP, el prof... Eliseo Díaz, subdirector de Depo... Universidad Autónoma de Nayarit ... sentante personal del rector, Maestr... cias, Francisco Javier Castellón ... del profesor Alejo Benjamín Ro... Martínez, director de Educación Fí... nivel preescolar y el profesor Ramón ... Alvarado Gutiérrez, Jefe del Depa... de Educación Física del estado, ... subdirector técnico de Actividade... vas de la UAN, Eduardo Avila Gon... Previamente se rindieron Honores ... Patrio y se entonó el Himno Nacion... no por todos los asistentes.

En la gráfica vemos a las autoridades que asistieron a la clausura de la edición 34 del Torneo de Fútbol "Al Agua Patos Lupillo". Foto MiguelCuriel/ Digital)

Batemeta se ha vuelto protagonista en el fútbol de aficionados, refle... trabajo de Juan Carlos García Reyes "Juanini"...en el torneo "al Agua Pa... Lupillo" consiguieron ser campeones. (foto MiguelCuriel/Digital)

El Lic. Francisco Javier Mariscal González, representante del Gobernador Antonio Echevarría Domínguez clausuró el Torneo "Al Agua Patos" que tiene 34 años oficiales. (Foto MiguelCuriel/Digital)

La señora Yolanda Cordero Vda. De Luna y su hijo Omar Guadalupe Luna Cordero como cada año están presentes en el Torneo "Al Agua Patos", este es el momento en que entregan el primer trofeo. (foto MiguelCuriel/Digital)

Las autoridades deportivas premiaron a los pequeños ... quedaron campeones y subcampeones en el Torneo "Al Agua Patos ... (Foto MiguelCuriel/Digital)

Hugo Chavez L.

En la Ruta del Deporte

Por Víctor Curiel Aguilar

...Solís noqueó en el primer Asalto y solamente un minuto ...segundos le bastaron al nayarita para mandar al país de los ... al sinaloense Juan Carlos "El Pichón" Moreno en la pelea de la pasada función de box que organiza por séptima ... el grupo solidario Telesecundaria en el Palenque de la ...

...fue la asistencia pese a que la calidad de la papeleta fue ...r nivel, porque el invicto Minimosca, ganador en dos ...as infantiles y Juveniles de dos medallas de Oro tiene ...para pelear en cualquier cuadrilátero, no solo de México ...mundo, y el carisma que tiene es notorio, porque agradó ...tela que se retrató en la taquilla del Palenque.

...n" Moreno fue "cazado" materialmente por el "archi", y ...ego se ve la clase de un peleador con esgrima y talento ...ara el arte de fistiana.

...lo que le gustó a los aficionados y más por el relajo que ...fue el semifinal entre Rodrigo "ciclón" Ortega, que enfren... ...teco Francisco Armenta, aparentemente, el sinaloense ...erte con masa muscular, pero el sanblaseño es valiente ...rajó, se le puso enfrente y en el intercambio de metralla ...a fue mejor, así estuvieron los tres episodios, y cuando ...tuna azotaba el "ciclón", el referee paró la pelea cuando ...so entre los combatientes, Pancho Armenta tiró un golpe ...jó al "ciclón" que se le fue encima a tumbarlo, con todo, ...fue fuera de reglamento, y el tercer hombre en el ring, ...puso a verlos de lejos no fuera que le tocara un guamazo ... apareció otro más que nada tenía que hacer en el ring, ...ajía, que estaba de espectador, y llegó al entonado para ...t...al final la pelea fue perdida por los dos fajadores, ...determinó descalificarlos por mala conducta deportiva.

...Corrales sigue consolidándose como un fuerte aspirante ...ardados de primer nivel en México y ahora le pusieron ...al tuxpense Frank Salazar, que yo creo no había oído ... José Corrales, y lo enfrentó con valentía, pero el ... está firme en sus aspiraciones y ni a melón le supo el ... porque lo mandó a dormir en el primer asalto a los dos ...on 34 segundos, y vaya que golpazo en la quijada se ...isano de Herena, porque después de rebotar en la lona, ...s ojos en blanco, conmocionado por el nocaut que le ...

...Corrales está en el ánimo de los aficiona... ...orte de las Orejas de Coliflor y va rumbo ... de los ídolos junto con el "neverito" ...tes Arias, que tanto se necesitan en este ...arte, y José tendrá que seguir con los pies ...a, cuidando cada paso que dé, y mante... ...imagen y prestigio inmaculado, para ser ... las nuevas generaciones boxísticas de la ...ene con qué y ahora que está encumbra... ...estar en su mente siempre que apenas ...mer peldaño de una laaaargaaaa escalera ...as y sinsabores, pero si mantiene su ...lismo, los triunfo serán los más y su futuro ... estrellato. Todo lo que logre el "capo" Corrales será por sí mismo, y que se olvide de los "amigos" que están cerca, pegaditos cuando se gana, y prefiera a su gente, leal y sincera, que lo apoya en los momentos duros.

Y las damas siguen en Guerra, la pupila de Toño Figueroa, Janeth Anguiano se las vio difíciles esta vez al enfrentar a Wendy, que entrena bajo la óptica de Rosalío Medina y es que la morena salió con todo desde que sonó la campana, arrinconando a Janeth que se cubrió bien de la primera tanda de cañonazos que le enviaron, pero su rival rápido se cansó y en el segundo round empezó la artillería de Anguiano a responder y con balazos de todo calibre noqueó a los dos minutos con 54 segundos a Wendy, quien terminó sangrando de la nariz...fue un buen pleito y a pesar de la escasa preparación que tuvo Janeth en esta ocasión podemos señalar que libró el compromiso.

La Comisión de Box y Lucha está fallando horrible, dijera el Longe Moco y se ven síntomas de corrupción, por ahí estuvimos en la puerta de acceso al Palenque en calidad de observadores, nada más, y aparte de que cobran varios miles de pesos por sus servicios, dizque profesionales, llenan gratis la arena, porque cada uno de los que funcionan como comisionados llevan con boletos de regalo exigidos a un promedio de diez invitados, y eso no se vale, porque acabarán con el box, este es un llamado para el presidente Municipal, y para Tomás Muñoz, porque ahí cada quien quiere sacar la mejor raja que se pueda; señores, hay que tomar en cuenta el esfuerzo que se está haciendo por sacar al boxeo del marasmo, pero si ya están con sus dagas, no conformándose con entrar gratis los elementos que manda la comisión, sino que llevan a un montón de guachomas y ahí van....en fila india, para entrar sin pagar.....vaya hasta algunos regidores que ganan un dineral, no pagan los treinta pesos que vale un boleto, ¡es el colmo de ser baquetones!, ojalá don Tino meta en cintura a esta gente y les pida orden, además de que los empresarios deben ser exigentes y que entre gratis el que vaya a trabajar, el resto a pagar su boleto, porque aparentemente se llena la arena, pero si la mitad no paga, se corre el riesgo de que se suspendan las funciones boxísticas. Confiamos en el buen juicio del señor presidente municipal, y no echen este comentario en saco roto.

HOY MARTES
SORTEO MAYOR
JUEGA LOTERIA
9'000,000
DE PESOS
en tres series
valor del cachito $15
Lotería Nacional
NO SE TE OLVIDE JUGAR EL SORTEO SUPERIOR DEL PROXIMO VIERNES

...pino" Oregel ...alizará un Curso ...EUU!

Por Miguel Curiel Aguilar
MERIDIANO DE NAYARIT

...arit (14-Agosto-2001) El profesor Javier ...ano, informó que el próximo mes de Sep... ...artirá un curso para entrenadores en los ...n San Diego, California, USA.

...surge por el interés de directivos de los ...dos, ya que en el último viaje que realizó a ...ericana Oregel Cedano, fue contactado con ...se aumenten los conocimientos de jugado... ...dores y árbitros, así como directivos en ...

...indiscutible, dijo Javier Oregel, : "es llevar ... amateur, desde las primeras edades, de ...ños de edad, con buenas bases, y conver... ...tista de Alto Rendimiento y los temas que ... Los Angeles y en San Diego son el Fútbol ... del Adolescente y el Futbolista de Alto ...".

... Javier Oregel señaló que la Escuela de ...zul Tepic, va a realizar una gira internacio... ...artidos, y dos equipos de distintas catego... ...ndicados para viajar a los Estados Unidos ...finalidad es, subrayó, : "Formar al jugador, ...umular experiencia y poder pararse en ...ncha, y enfrentar a cualquier jugador del ...".

...vier O...el Cedano está moviéndose en el ...biente ...utbolero de primer nivel y va a partir ...curso en los Estados Unidos. (Foto ...A/Meridiano)

Día de la Fruta y la Verdura
CHILE PIMIENTO Morrón kilo de $17.65 a solo... $15.90
CEBOLLA morada kilo de $7.49 a solo... $3.99
PEPINO $2.89
CALABAZA $7.99
PAPAYA $7.39
MANZANA $9.45
BROCOLY $7.39
ZANAHORIA $4.99
TUNA BLANCA $3.19
NOPAL C/ESPINA $2.29
MANGO TOMMY $1.85
LIMON PERSIA $1.85
NARANJA JUGOSA $3.99
APIO FRESCO $3.89
SALCHICHONERIA
JAMON DE PAVO $26.90
CREMA VEGETAL $7.95
CHORIZO Ranchero de Cerdo $22.90
ACIENTOS DE PUERCO $39.50
QUESO COTTAGE $19.90
YOGHURT CHEN $4.25
30% De Descuento EN MARGARINA LIBERTATA ... CHANTILLY
JAMON T/AMERICANO $32.90
40% De Descuento EN EL YOGHURT ... LIS
QUESO CHIHUAHUA $39.90
JAMON DE PIERNA $64.90
SALCHICHA VIENA $15.90
CHORIZO Ranchero Fino $22.50
QUESO T/COTIJA $23.90
JAMON T/YORK $78.90
MORTADELA CHIMEX $16.90
CARNES
DIEZMILLO $31.85
ESPINAZO De Puerco $6.90
RIÑON De Res $6.50
HIGADO De Res $11.50
ASADO DE PALETA $27.50
PIERNA DE PUERCO $24.50
PIERNA DE PUERCO $24.50
CARNE MOLIDA ESPECIAL $37.90
PIERNA DE POLLO $14.90
MENUDO DE RES C/PATA $10.90
POLLO ENTERO $13.95
CHULETA DE PALETA $23.50
ASADO DE PALETA $27.50
BISTECK DE PALETA $27.50
MEDIO POLLO $13.95
PIERNA DE PAVO $11.90
BISTECK DE PALETA $27.50
DIEZMILLO SIN HUESO $31.85
PULPA DE PUERCO $32.90
PIERNIL de pollo corte amer. $11.90
PESCADOS
FILETE $23.90
PULPO $34.50
CAMARON $85.50
FILETE $29.90
SURIMI DE CAMARON $49.90
LIZA FRESCA $5.25
ABARROTES
40% De Descuento EN TODA LA LINEA DE BEBIDAS Y POLVOS MCA FRESQUIBON
30% De Descuento EN TODOS LOS PAÑALES MARCA PAMPERS
40% De Descuento EN ALIMENTO SECO P/ PERRO EN BOLSA MCA FRISKIES
30% De Descuento EN TODO EL PAPEL HIGIENICO CHARMIN
30% De Descuento EN BOTANAS Y CACAHUATES BARCEL
30% De Descuento EN TODOS LOS JABONES DE TOCADOR ZEST
30% De Descuento EN TOSTADA, TOSTITOS, TOTOPOS Y CACAHUATES SABRITAS
30% De Descuento EN TODA LA LINEA DE GALLETAS MCA MARINELA
30% De Descuento EN ZUCARITAS Y CORN POPS DE KELLOGG'S
ATUN $4.95
20% De Descuento EN DIPS Y SALSABRITAS SABRITAS
MAYONESA $9.95
30% De Descuento EN CEREALES NESQUIK Y GOLD NESTLE
PURE DE TOMATE $1.55
REFRESCO SELECT PET $1.95
TOALLA FEMENINA $13.50
COCKTAIL DE TOMATE Y Almeja $7.95
ACEITE $5.95
SALSA CAPTSUP $6.55
LECHE Evapor. Semidesc. $6.60
LECHE Ultrapasteurizada 5.90
SOPA INST. $2.50
ELOTE Dorado Entero $4.50
KERMATO KERN'S $18.50
NECTARES KERN'S $3.85
DETERGENTE $13.90
PLANCHA SECA $79.00
VENTILADOR 16" $129.00
VIDEOGRABADORA $899.00
MANGUERA $37.50
A Clases Ahorrando Ley
SHAMPOO $29.90
TALCO $21.90
SHAMPOO $18.90
SILLONCITO $19.50
CONGELADOS
CARNE P/HAMB. Res/ $26.90
CONCENTRADO $7.90
FRESAS REB. C/CREMA $3.90
HELADOS WESTWOOD $25.90
PAPAS Fritas c/Delg. $5.90
SHAMPOO y Acond. Herbal $24.50
TINTE CREMA $44.90
VINOS
LICUADORA TAURUS $139.00
SILLA VALLARTA $41.90
WALKMAN JFO AM/FM $159.00
LICOR DE TEQUILA $169.00
TEQUILA REPOSADO $205.00
TEQUILA BLANCO $149.00
30% De Descuento ... TEMPO CLIP-ONS
SANGRITA Vda. De Sánchez $39.90
CARIBE COOLER $8.50
RON AÑEJO BACARDI $71.50
30% De Descuento EN TODAS LAS PRESENTACIONES DEL DESODORANTE MARCA OLD SPICE
Ley MARTES 14 DE AGOSTO
TEPIC
OFERTAS VALIDAS SOLO HOY EN SUS TIENDAS LEY RODEO LEY MOLOLOA Y LEY ALICA
Más Cosas a Mejores Precios

Ya era tiempo...

EL SABADO INAUGURA SU OFICINA LA LIGA MUNICIPAL

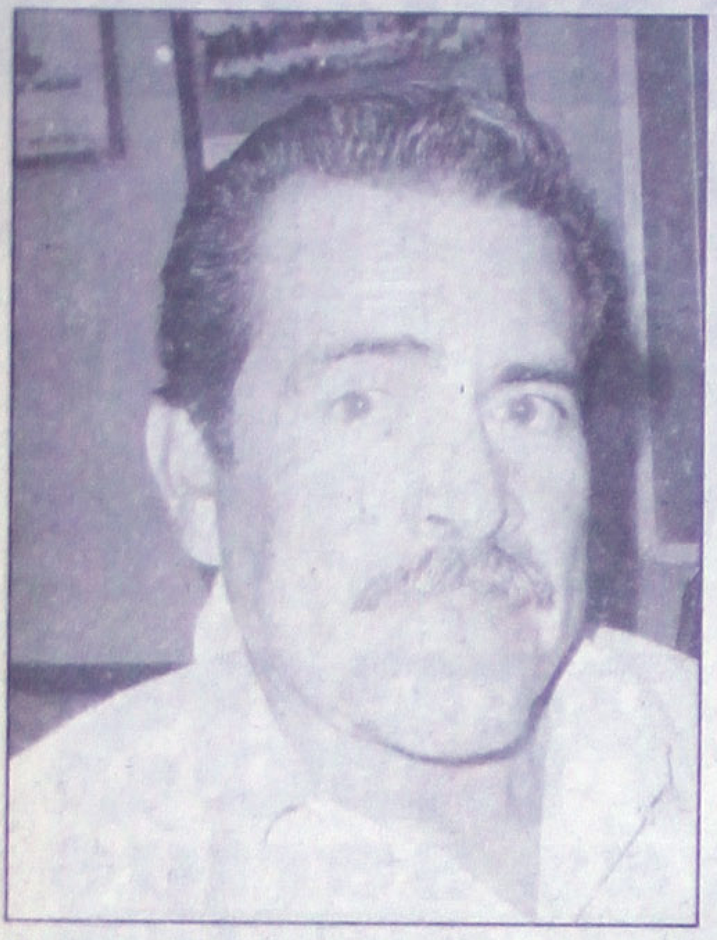

Ya pronto estará instalada la Oficina de la Liga Municipal Tepic, dijo el Ingeniero José Luis Moreno, Presidente de la misma. Foto: miguelcurieldigita / MERIDIANO

Mario Anguiano
MERIDIANO

TEPIC, Nay.- Nos encontramos al Ingeniero José Luis Moreno que estaba en la Clausura del Torneo "Al Agua Patos", suceso que se dio él pasado sábado 11 de agosto en las canchas de la Ciudad de la Cultura "Amado Nervo", ahí le hicimos saber sobre la pregunta que nos hacer Personas del medio futbolístico amateur local, que cuando la Liga Municipal Tepic se iría hacia su propias oficinas, dándonos a entender del recelo que existe al verlas en donde están actualmente. Esto dijo:

M: Ingeniero Moreno, ¿Cuando Inaugura su oficina la Liga Municipal?

JLM: " Esto aún no se ha dado, no es por falta de voluntad sino porque se están haciendo unos trabajos adicionales para acondicionarnos mejor, pintura, vitropiso, hacer más confortable nuestro nuevo recinto, lo tenemos programado para el próximo sábado"

M: Estamos hablando del día 18.

JLM: " Exactamente, para el día 18, esto va a salir publicado en todos los Medios"

M: Ingeniero que nos puede decir respecto a la Clausura del Torneo "Al Agua Patos"?

JLM: "Mira, de este Torneo tan importante todavía recuerdo cuando eran los primeros Torneos, he visto que ha subido mucho el nivel del fútbol de estos chiquitines, y todo gracias a estos grande padres que inculcan el deporte a sus hijos, gracias a ellos se ha llegado a tener tantos equipos, tantos jugadores, esto es un semillero de fútbol que alimenta a las Ligas en donde prestamos nuestro trabajo con muchas ganas al ver ese entusiasmo de los padres de estos niños, ojalá esto siga creciendo y que siempre terminen en forma limpia como hoy"

M. Gracias don Pepe.

Sediento este pequeño jugador de la Categoría de Micropatos sale a un lado de la banda a refrescarse del fragor de la batalla. Foto: Anguiano / MERIDIANO

Sale el portero y se barre a los piés del delantero, esta es una escena del fútbol más limpio e integro que existe, son niños de 5 años o menos del Torneo "Al Agua Patos" Lupillo. Foto: Anguiano / MERIDIANO

Feria del Elote

¡Nueva Generación es el Campeón del Hexagonal de Baloncesto!

*Arrancó el Tradicional torneo del deporte ráfaga
*Dos grupos
*Programación Liga Municipal

Por Miguel Curiel Aguilar
MERIDIANO DE NAYARIT

Tepic, Nayarit (14-Agosto-2001) En el marco de la feria del Elote que año con año se festeja en grande en la cabecera municipal de Xalisco, Nayarit, los eventos deportivos son al por mayor y ayer lunes por la mañana se inauguró el tradicional Torneo de Baloncesto de Invitación, quedando los grupos de la siguiente manera:

Grupo "A"
Universidad Panamericana
Xalisco
Universidad Autónoma del Noreste
Instituto Tecnológico de Tepic

Grupo "B"
Universidad Bonaterra de Aguascalientes
Tacos el Chile de Sinaloa
Borregos de Xalisco, (campeón actual)
Universidad Autónoma de Coahuila

Ya se jugó el primer encuentro con motivo de inauguración entre la Universidad Bonaterra de Aguascalientes y la quinteta Tacos el Chile de Sinaloa y para hoy martes están programados los siguientes encuentros:

Hora	Equipos		
10:00	Univ. Aut. De Coahuila	vs	Tacos el Chile, Sinaloa
11:30	Tecnológico de Tepic	vs	Xalisco
13:00	Univ. Aut. De Coahuila	vs	Univ. Bonaterra de Ags.
16:00	Tecnológico de Tepic	vs	Univ. Panamericana
17:30	Tacos el Chile, Sinaloa	vs	Borregos de Xalisco
19:00	Xalisco	vs	Univ. Aut. Del Noroeste

Por otro lado, en el Torneo Hexagonal de primera Fuerza Varonil, en el cual participaron los equipos Suspensiones Trini, de Tepic, Xalisco, Nueva Generación, Progreso, Pantanal y Novatos Xalisco, llegaron a la final los equipos Nueva Generación y Progreso, ganando los primeros por 51 puntos a 36.

En lo que toca al Torneo Ejidal, el equipo de Cofradía está esperando finalista entre Palapitas y Xalisco, que disputarán en la semfinal el pase a la fiesta grande el jueves y es que en cuartos de final el juego entre Cuarenteño y Cofradía no se terminó y por Bay pasó esta última quinteta.

En el cuadrangular del pasado fin de semana en la rama femenil de primera fuerza, el equipo Instituto Mexicano del Seguro Social tuvo el primer lugar, en el segundo sitio se ubicó la selección del Estado de Jalisco y el tercer lugar correspondió a la selección de Xalisco, Nayarit....mientras en el cuadrangular de varones, el primer sitio fue para la sección del SNTE, el segundo para Xalisco y el tercero para los Pollos.

La programación para hoy martes dentro del campeonato Verano 2001, que organiza la Liga Municipal de Baloncesto es la siguiente:

Rama	Equipos			Categoria	hora
Femenil	2 de Agosto	vs	Coca Cola	Libre	19:00
Varonil	Vagos	vs	Tierra y Libertad	2ª. Fuerza	20:00
Varonil	Telecable	vs	2 de Agosto	2ª. Fuerza	21:00

El equipo de Papapitas jugará este jueves el pase a la final ante la quinteta de Xalisco en la semifinal del torneo Ejidal. (Foto Alesauce/cortesía)

Tacos el Chile de Mazatlan, Sinaloa fue uno de los equipos que inauguraron el torneo de Invitación en Xalisco, Nayarit (Foto Alesauce/cortesía)

El inicio de la edición 2001 del torneo de Invitación de Baloncesto entre la Universidad Bonaterra de Aguascalientes contra Tacos el Chile de Mazatlan, Sinaloa. (foto Alesauce/cortesía)

Ciclismo Domingo próximo

CARRERA "CLASICA TEPIC-SANTA CRUZ"

Mario Anguiano
MERIDIANO

Tepic, Nay.- El señor Jesús Rosas "Patachín" en Coordinación con el Ayuntamiento de San Blas y el Instituto Nayarita del Deporte y la Juventud, con el Aval de la A.C.E.N. están Convocando a todos los Ciclistas de Nayarit y Entidades vecinas a participar en la Carrera Ciclista "Clásica Tepic-Santa Cruz", la cual se llevará a cabo bajo las siguientes Bases:

Se realizará el Domingo 19 de Agosto del 2001 a lass 08:00 Horas, siendo la Salida frente a Palacio de Gobierno y la definitiva en la Caseta de Cobro de "El Pichón".

Lass Inscripciones se pueden realizar en las Oficinas de la Asociación de Ciclismo del Estado de Nayarit, sito en Av. México # 190 Sur, su costo es de $25.00.

Se aplicará el Reglamento vigente de la FMC, siendo obligatorio el uso de casco y guantes.

La A.C.E.N. designará al Comisario y Jueces.

Se en la Rama Varonil en las siguientes Categorías:

PREMIACION

Juvenil	1ro. $500.00	2do.	$300.00	3ro.	$300.00		
Elite	" $800.00	"	$600.00	"	$400.00	4to $250.00	5to. $150.00
Máster	1ro. $400.00	2do.	$200.00	3ro.	$100.00		
Máster 2	" $400.00	2do	$200.00	3ro.	$100.00		
Máster 3	" $400.00	2do	$200.00	3ro.	$100.00		
Especial	" $400.00	2do	$200.00	3ro.	$100.00		
Montaña 1	Hasta 36 Años	Premiación por Definir					
Montaña 2	De 37 en adelante	Premiación por Definir					

Además se Premiará con Trofeos a los tres Primeros Lugares de cada Categoría y habrá Premios sorpresa para los participantes.

Se descontará el 15% de la Premiación en efectivo como marca el Reglamento de la FMC.

El uso de vehículos de abastecimiento será reglamentado.

Los casos no previstos en la Convocatoria serán resueltos por el Comité Organizador.

La Convocatoria la firman C. Jesús Rosas "Patachín" Organizador, Dr. Alejandro Dávalos Valdés Presidente Municipal de San Blas, Ingeniero Javier Gutiérrez García Director General del INDEJ, y L.EF. J. Jesús Rivera Ulloa Presidente de la A.C.E.N. A.C.

El domingo se correrá la "Clásica Tepic-Santa Cruz" la Organiza "Patachín". Foto: Anguiano / MERIDIANO

Hugo Chavez L.

José Corrales "El Capo"...

"CADA BOXEADOR TIENE SU PROPIO ESTILO"

Mario Anguiano
MERIDIANO

Tepuic, Nay.-Una victoria más para la Carrera Boxística de José Corrales "El Capo", un Púgil con carisma y pasta de Campeón que se jacta de no creer en nadie, solo en su capacidad de Peleador en ese difícil mundo de Fistiana, en la Función del sábado que se llevó a cabo en el Palenque de la Feria derrotó claramente a Frank Salazar, que "no le supo ni a melón", como reza el dicho popular.

M: José Corrales, ¿Que tal te sentiste en la Pelea de esta noche?

Capo: " Bien, siempre trato de no perder la calma, cada Peleador tiene su propio estilo, ese boxeador venía fuerte pero lo pudimos nockear"

M: ¿ Alguna Pelea que tengas fuera de [illegible]

Capo: " Vamos a ir a Ocotlan, pero [illegible] no se muy bien de la agenda, los que la [illegible] son Adrián Mejía y Tacho Rosas"

M: ¿ Cuantas has ganado por nockout?

Capo: " Hasta ahorita todas las he ganado por Nockout" solo he perdido dos Peleas"

M: ¿Tu Promotor ha entablado pláticas por [illegible] lado?

Capo: " Claro, por donde quiera [illegible] estoy muy agusto con mi equipo de trabajo"

M: ¿A quien dedicas esta Pelea?

Capo: " Se la he dedicado a Adrián [illegible] Manager"

M. Gracias "Capo" Corrales.

José Corrales "El Capo" ha hilvanado otro triunfo dentro del boxeo, esta vez le ganó a Frank Salazar. Foto: Anguiano / MERIDIANO

CEBICHE DEPORTIVO

Por: Jolumeca/Especial/MERIDIANO

HICAS BUENAS SE RONO CAMPEON MENIL DEL TORNEO EÑO DE VOLIBOL * CHANDO HASTA EL AL ARENAL Y ONERAS SE QUEDARON N EL SEGUNDO Y CER LUGAR DE ESTE RTAMEN VOLIBOLERO TLAN MUNICIPIO DIOCRE EN ACTIVIDAD PORTIVA

s días Nayarit estado guerrero que por el cambio, hoy, desde temprana n pocas y efímeras palabras, les cuen- modo bonito los sucesos acaecidos de la final de volibol femenil que se rolló de manera efectiva, certera y evo- ada en la colonial y ya tradicional en eporte, explanada de la presidencia ipal jalense cuyo jefe es el profesor RTO RUVALCABA PARTIDA, el mejor municipes en toda la historia de esta no municipio que huele a fiesta con ctividad y a política colectiva.

ntroversia semifinalista se resolvió de iente manera, pero antes de proseguir te rollo, debo decirles que cuatro fue- equipos participantes en esta semi- iva ronda, PIONERAS, TALPITAS, S BUENAS y ARENAL, estas sextas, erdo al lugar alcanzados en la tabla al en sus presentaciones formales, fue ula mágica que les indicó el modo de tarse para conseguir el boleto a la grande con todas sus consecuencias y ntes, así que ahí va todo para que los resultados finales.

RAS se enfrentó a TALPITAS en par- glamentario para conocer cual de los adros obtenía su pase finalista, ambos dientes buscaron por todos los me- osibles sacar la victoria, sin embargo e para las PIONERAS en tres sudados 5)-(22), (18)-(25) y (15)-(12), este re- permitió que las PIONERAS califica-

La sexta del ARENAL arañó por un momento el campeonato de voleibol jaleño, pero se tuvieron que conformar con el segundo lugar. Foto:Deysi/MERIDIANO.

LO EFECTIVO

Lo efectivo en el róster de suceso general de la Feria del Elote, fue la buena organización en los eventos deportivos y culturales impuesta en este menester por TOÑO CARRILLO RAMOS y RICARDO CORRALES, los hombres fuertes en todo en este momento, en activos, quienes se vistieron de frak en esta ocasión para no defraudar la confianza

El eq po de las PIONERAS, obtuvo el tercer lugar en este bello certamen de voleibol jalapeño. Foto eysi/MERIDIANO

ran a ran duelo final... Después vino el cotejo e e las CHICAS BUENAS vs ARENAL, este cuentro no estuvo al mismo nivel que el a rior y culminó pronto, en dos sets, (25) 3) y (25)-(18), este vaticinado final perm ó a las CHICAS BUENAS pelear la últim batalla de este breve y flojo torneo, falto ritmo y de mejor organización.

El p do finalista llegó a los ojos de todos los sentes, que presenciaron incrédulos con ces en sus manos, rogando a dios y con mazo dando para que la escuadra del AR L se llevará el titulo en esta ocasión, pues se saben de memoria el guión, pero esto fue posible, pues la veteranía de las chic buenas se impuso de nuevo para seguir ndo las mandonas en este deporte en esta blación. Para terminar esta bohonomía dep va les damos el recuento final felicitand todos, ganadores y perdedores de este rtámen final de voleibol libre:

PRI R LUGAR: CHICAS BUENAS
SEG DO LUGAR: ARENAL
TER R LUGAR: PIONERAS
CU TO LUGAR: TALPITAS

depositada en ellos por parte del edil ROBERTO RUVALCABA PARTIDA, y los regidores del ayuntamiento de Jala, demostrando con hechos firmes, a todos, incluyendo a los inconformes, ardidos y doloridos que no tuvieron otra acción más que la de agachar cabeza al presenciar que se puede hacer cantidad con calidad, a pesar de las carencias económicas que rigên en la actualidad por tanto corte y recorte presupuestal que aflige la vida municipal de este lugar que contenta está con los resultados finales de esta novedosa Feria elotera que opacó fácilmente a la pequeña feria del poblado de Xalisco, Nayarit.

LO MEDIOCRE

Según la opinión pública, lo mediocre en el renglón deportivo en lo que va del actual año y del anterior, es la nula actividad que realiza el impuesto e improvisado conductor vial de deportes PACO RAMIREZ en esta soñadora ciudad que reniega de este tipos de malos elementos, producto de la imposición de la cargada priísta, buenos para cobrar y nada más, estos renglones traducen en palpitar de todo un pueblo sometido, que tiene que aguantar a fuerzas esta nulidad deportiva andando sin chistar, pues los empleados en el ayuntamiento se escogen por servicios políticos, no por su capacidad de trabajo.

LO POSITIVO

Pero no todo esta mal en este lugar hablando de deporte, MANAGUITO con su apoyo a este renglón, ha sido un buen paliativo para este sector al que impulsa económicamente y moral, en común acuerdo con el comité independiente civil de deporte ixtleco, empezaron los preparativos para organizar las próximas olimpiadas infantil y juvenil, para evitar que este tipo de eventos no lleguen hasta este lugar por culpa de la inefable ineptitud del actual director del deporte que duerme en sus laureles, es todo, nos vamos.

Si vas a estudiar una Carrera Profesional y la Preparatoria...
Busca siempre Calidad y Prestigio Educativo en la
UNIVERSIDAD DEL ALICA
CON REGISTRO S.E.P. 18PSU00031 Y DECRETOS GUBERNAMENTALES 20 Y 21
Con extensiones Educativas en:
Acaponeta, Tecuala, Ixtlán del Río, Jala, Compostela, Santiago, Tuxpan, Bahía de Banderas y Puente de Camotlán.
Todas sus carreras Profesionales en
TAN SOLO 4(CUATRO) AÑOS
en Cursos Escolarizados y Semiescolarizados asistiendo únicamente los sábados.
OTORGANDO 100 BECAS DEPORTIVAS Y DE APLICACIÓN
Informes: Libramiento y Jacarandas
Dresde No. 101 Col. Nueva Alemania
Teléfonos: 14-04-62 y 214-03-07
e-mail: udela@nayarit.com
En Tepic de Nervo, Nayarit

Hugo Chavez L.

En Seminuevos
Ya no busque más
Tenemos el Plan...
Unidades 1997 en adelante
40% de enganche diferido. Y el resto: pregunta por nuestros planes.
Unidades 1996 hacia abajo
30% de enganche diferido. Y el resto hasta 24 meses.
Plan especial
En algunas unidades de 6 a 12 meses sin intereses
Jeep

DE QUE SE VENDE... SE VENDE
SI SU AUTO, CASA O TERRENO YA ESTUVIERA AQUÍ NO ESTARÍA PENSANDO
¿CUANDO SE VA A VENDER?
PROMOCIÓN DEL MES
Hazlo en Grande!!
* publicación mensual
$ 764 pesos
212-01-45
Línea Comercial
Meridiano Comercial
Su anuncio también se publica en:
Meridiano.com.mx

¡TOPO CON LA MUERTE! 13-76-32

Al discutir con un cliente dentro del antro "El Caporal", mesero fue...

¡DESTRIPADO EN CANTINA!

Daños cuantiosos y heridos fue el saldo de un accidente ayer en el boulevar Colosio.

Tremendo navajazo recibió mesero tras discusión con un cliente en una céntrica cantina

Apenas lo inauguran y ya hubo heridos...

¡PRIMER TRANCAZO EN EL COLOSIO!

¡TRAFICABA CON NIÑOS!

SEGURIDAD PUBLICA
Viernes 10
Agosto 2001
EDITOR: ALEJANDRO GARCIA
Meridiano de Nayarit
$5.00
Sol
INFORMES 213-49-00 211-60-92

EN LA LOMA DEL TORO; UN MUERTO Y DOS MAS AGONIZAN...

¡TERRIBLE ACCIDENTE!

* Volkswagen invadió carril en carretera y se impactó de frente contra Nissan; tres cuerpos quedaron prensados

Anoche, al subir a un segundo piso...

¡NIÑO MUERE ELECTROCUTADO!

¡DESENFRENO SANGRIENTO!

La góndola que se quedó sin frenos ayer en la caseta del Pichón

Llegaban al lugar elementos de la PFP

La pesada unidad provocó pánico en el Pichón

* Camión de volteo se fue sin control y el saldo fue de una persona gravemente lesionada

Palomares/Meridiano

Tepic.- Cerca de las 13:30 horas, se registró un accidente en las cercanías de la caseta del Pichón, luego de que un camión de volteo se quedara sin frenos, provocando en su carrera que tomara el carril que indica salida de vehículos sin frenos de la autopista Tepic- San Blas.

La unidad involucrada en el accidente es un camión tipo volteo color verde, modelo 1981, placas PA 98601 de Nayarit, conducida por Francisco López Villarreal de 33 años de edad, el cual tiene su domicilio en la colonia Nuevas Palomas de Tepic.

Esta persona manifestó a las autoridades que al quedarse sin frenos y perder el control, optara por tomar el carril correspondiente para estos casos, y al hacerlo chocó contra el muro de contención de la caseta del Pichón y tras hacer lo anterior, un pasajero que viajaba en la parte posterior salió disparado por los aires para estrellarse su cuerpo contra una jardinera, resultando lesionado con traumatismo craneoencefálico y herida cortante en rostro quien fue identificado como Guillermo Valerio Aguirre de 44 años de edad, el cual fue trasladado a la clínica 1 del Seguro Social para su atención médica.

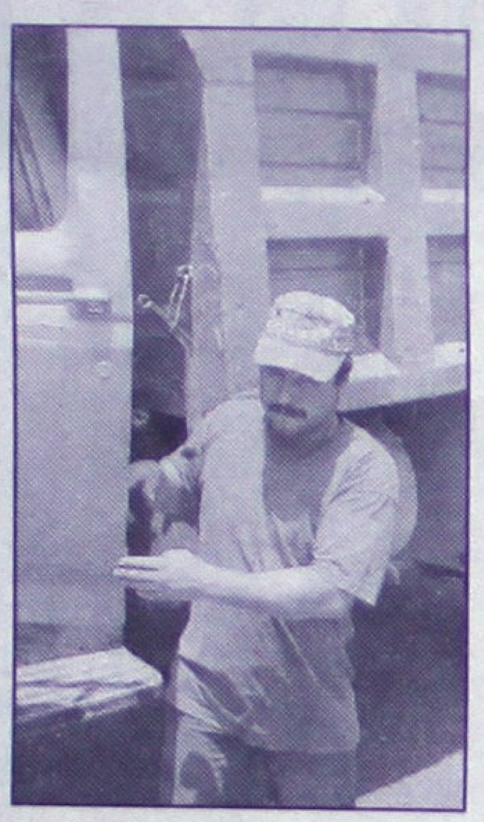

El conductor se veía asustado

Sobre este accidente tomó conocimiento la PFP, PJE, y un Ministerio Público del Fuero Común a fin de poder deslindar responsabilidades.

Así terminó su carrera la góndola

Por el recién inaugurado Boulevar Colosio...

¡CAFRE MACHACO ANCIANITA!

* El cobarde responsable se dio a la fuga, solo se sabe que llevaba un Volkswagen tipo sedan

Alejandro García/Meridiano

Tepic.- Una ancianita resultó seriamente lesionada durante la tarde de ayer cuando trataba de cruzar el boulevard Luis Donaldo Colosio, un vehículo que se acercaba a toda velocidad la arrolló de manera brutal y todavía se dio a la fuga. La mujer ayer permanecía hospitalizada mientras que la policía buscaba al responsable.

Este percance se registró aproximadamente a las 16:00 horas en el boulevar antes mencionado a la altura de la colonia Ampliación Tierra y Libertad, en donde fue requerida la presencia de la Cruz Roja pues [illegible]alaban que una mujer había quedado tirada y muy [illegible]da.

[illegible]r también se presentaron agentes policiacos y de tránsito para tomar nota, notando que el responsable de este accidente ya se había dado a la fuga y según los comentarios de los testigos, solo se sabía que había sido un vehículo marca Volkswagen, tipo sedan sin precisar color ni placas.

Mientras tanto, socorristas prestaban auxilio a la señora que respondió al nombre de Rosa Pérez Vela, de 82 años de edad, originaria del estado de Jalisco y vecina de esta ciudad, con domicilio en calle Doroteo Arango número 132 de la colonia Ampliación Tierra y Libertad.

Respecto a los hechos, la mujer dijo que había salido de su casa y se dirigía a tomar el camión y cuando intentaba cruzar la Colosio, sintió un fuerte golpe y no supo qué vehículo la había arrollado, solo se acuerda que rápido se acercaron algunas personas para auxiliarla.

La octagenaria fue internada en la Cruz Roja y después en el Hospital General, toda vez que resultó con fractura de codo y cadera del lado derecho así como raspones en diferentes partes del cuerpo.

¿Drogas y Alcoholismo, son tu prisión?

Te Guiamos a la Libertad

TELÉFONO
01-333-5-09-44, 5-10-85
Date a la Oportunidad
Centro Pacífico,
Manzanillo Colima

MEGACABLE
lo que tú quieres ver

Will Smith
Tommy Lee Jones

Hombres de Negro

TNT

4:00 p.m.

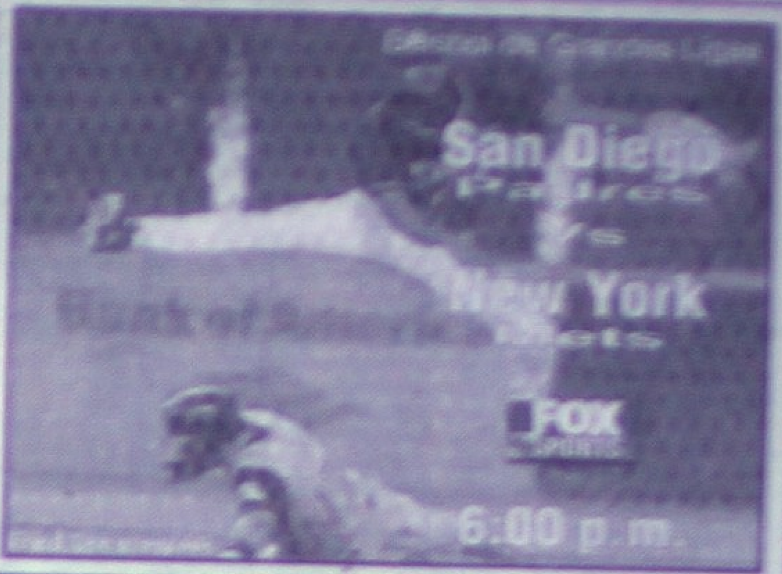

Rebekka Armstrong

E!

7:00 p.m.

MARTES 14 DE AGOSTO DE 2001

www.megacable.com.mx

Sección	Sintonía	Canal	Programación (15:00 – 23:30)
VARIEDAD Y ENTRETENIMIENTO	23	TELEMUNDO	Laura en América / Padre Alberto / Fuzion / Noticiero Telemundo / América en Vivo / Alejandro / Laura en América / Noticiero Telemundo / Noticiero [illegible] / [illegible] / [illegible]
	24	TVC	Pel: ★★½ "Una Casa de Juguete" (1973, Drama) Claire Bloom, Anthony Hopkins / Niña Mimada / Chicos de la Ciudad / Estrellas Escolares / C-Net Central / Ministerio / Noticias / Cable Cosmos / Pel: ★★½ "[illegible]" [illegible]
	36	FOX	Y Así Es La Vida / Ally McBeal / Policía de Nueva York / Los Reyes de la Colina / Simpsons (SS) / Futurama / Los Reyes de la Colina / Malcolm (SS) / Si, Mi Vida / Hijo de la Playa / Titus / Tucker / [illegible] / Los Reyes de la Colina / Simpsons
	48	SONY	Baywatch / Married... With / Mad About You / Nanny / Friends / Friends / Friends / Friends / Spin City / Three Sisters / DAG / Ed / Seinfeld / Class / Saturday Night Live
	72	AXN	Highlander: The Series / Walker, Texas Ranger (SS) / Adventures and Extreme Sports / Rescue 911 (SS) / AXN / World's Most Amazing Videos / Motorcycle Cops / Relic Hunter / [illegible] / Highlander: The Series
	25	GEMS	Perfiles Íntimos / Magazine Colin / Próxima Víctima / Cuerpo Dorado / Pecado Capital / Pel: ★★★★ "El Reencuentro" (1983, Comedia-Drama) Tom Berenger, Glenn Close, William Hurt / Marcas a la Obra / Pel: ★★ "Sin Piedad" [illegible]
	47	USA	(14:50) Pel: "Pasión sin Reglas" (1997) / Cleopatra 2525 / Jack of All Trades / Xena: Warrior Princess / JAG / World's Wildest Police Videos / New York Undercover / Pel: ★★★ "El Socio Silencioso" (1978, Suspenso) Christopher Plummer, Elliott Gould / [illegible]
PELÍCULAS	06	HALLMARK	Tierra Prometida "Mossler's Revenge" (SS) / Pel: ★★★ "Delitos y Faltas" (1989, Comedia-Drama) Martin Landau, Woody Allen, Mia Farrow / Pel: ★★½ "Calles de Oro" (1986, Drama) Klaus Maria Brandauer. Un boxeador ruso entrena a dos boxeadores de Brooklyn / Pel: ★★★ "Mister North" (1988) Anthony Edwards, Robert Mitchum / Pel: ★★½ "Calles de Oro" (1986, Drama) Klaus Maria Brandauer, Adrian Pasdar, Wesley Snipes
	14	CMC	Pel: Cuando los Padres se Quedan Solos (1949) / Pel: "El Pasillo" / Pel: "Rastro de Muerte" (1981) Pedro Armendáriz. Un hombre es atrapado por la ambición del poder / Pel: "El Canto de los Valientes" / Pel: ★★★ "La Última Cena" (1977, Drama) [illegible]
	37	PLATINO	Pel: ★★½ "Peligro en el Océano" (1980, Ciencia Ficción) Kirk Douglas, Martin Sheen / Pel: ★★ "Falsas Promesas" (1991, Comedia-Drama) William Petersen, Sissy Spacek / Pel: ★ "Pelea de Razas" (1987, Oeste) Peter Fonda / Pel: ★½ "El Fanático" (1996) Robert De Niro, Wesley Snipes. [illegible] / Pel: Solo [illegible]
	45	PLATINO PLUS	Pel: "El Mundo de la Moda" Kate Moss / Pel: "Un Viaje Lleno de Aventura" (1975, Drama) Nick Nolte, Don Johnson, Robin Mattson / Pel: "La Leyenda de O.B. Taggart" (1993, Oeste) [illegible] / Pel: ★★ "Rebelde" (1985, Drama) Matt Dillon [illegible] / Pel: ★½ [illegible]
	70	TNT	Pel: ★★ "¿Dónde Están mis Hijos?" (1986, Drama) Jill Clayburgh, Max Gail, Harley Cross / Pel: ★★★ "Hombres de Negro" (1997, Ciencia Ficción) Tommy Lee Jones, Will Smith / Pel: "Solamente Se Vive una Vez" (1993, Suspenso) Lene Elise Bergum, Svein Roger Karlsen / Pel: ★★★ "El Viejo Gruñón" (1995, Comedia) Jack Lemmon, Walter Matthau, Ann-Margret / (22:55) Pel: ★★ "[illegible]" (1994)
DEPORTES	63	PSN	SportsWorld / Copa Mercosur / Show de Goles / Conmebol-2002 / (16:55) Fútbol Copa Mundial Cualificativo – Uruguay vs. Venezuela. (En Vivo) / Fútbol Copa Mundial Cualificativo – Bolivia vs. Chile. (En Vivo) / Noticias / Tenis Campeonato RCA – Segunda Ronda. Desde Indianápolis
	12	ESPN	Motociclismo AMA Supercross Series / Automovilismo IROC (Grabado) / Simplemente Fútbol / Automovilismo Indy Lights. (Grabado) / Motorcycle Racing AMA Motocross. From Washougal, Wash. (Grabado) / Sportscenter / Baloncesto WNBA Washington Mystics en New York Liberty. (Diferido)
	68	FOX SPORTS	Fútbol de la Liga Mexicana / FIM Motorcross / La Última Palabra / Fox Sports Noticias / Moto Plus / Baseball Max / Béisbol de las Grandes Ligas New York Mets en San Diego Padres. Desde Qualcomm Stadium en San Diego. (En Vivo) / Fox Sports Noticias
	71	ESPN2	Automovilismo Series Atlántica Toyota / Sportscenter / RPM 2Night (N) / Béisbol Liga Mexicana – Equipos se Anunciarán. (En Vivo) / Hipódromo (N) / Boxeo Peleas de las Noches de Viernes. (Grabado) / Programa Pagado / Climbing
MÚSICA	09	VIDEOROLA	Solo Videos / Más Videos / Más Videos "Ana Laura Tanaka" / Juntos Pero No Revueltos / Solo Videos / Más Show / Solo Videos / Solo Videos / Juntos Pero No Revueltos
	18	VH1	Music Videos / Music Videos / Behind the Music / Music Videos / Music Videos
	27	MTV	El Contra / Videorama / Conexión MTV / Jackass / Celebrity Death / Diez Más Pedidos / Top Cinco / Top Cinco / Conexión MTV / Jackass / Celebrity Death / Top Cinco / Top Cinco
INFANTILES	28	WARNER	Tres Por Tres / El Príncipe del Rap / Tocado Por un Ángel / Lois & Clark: Las Nuevas Aventuras de Supermán / La Femme Nikita (SS) / Third Watch (SS) / La Femme Nikita (SS) / Freedom (SS) / La Femme Nikita (SS) / Third Watch (SS)
	42	CARTOON	Chicas Poderos / Cardcaptors / Pokemon / Jackie Chan / Hombres de Negro / Hombres de Negro / Chicas Poderos / Mike, Lu y Og / Historia Marvilo. / Johnny Bravo / Laboratorio de Dexter / La Vaca y el Pollito / Pokemon / Bugs y el Pato Lucas / Tom y Jerry / Los Picapiedra / Coraje-[illegible] / Jackie Chan
	41	NICKELODEON	Catdog / Spongebob Sq. / Aventuras en Pañales / Ley. Templo / Global Guts / Temas Obscurid / Sabrina Bruja / Los Thornberrys / Aventuras en Pañales / ¡Oye, Arnold! / Rocket Power / Ginger / Kenan & Kel / Temas Obscurid / Castores Casca. / Doug / Catdog / Spongebob Sq.
	67	FOX KIDS	El Nuevo Action Man / Power Rangers / Power Rangers / Digimon / Monster Rancher / Flint-Detective / Pallabor / Dinozaurs / Autopista / Flint-Detective / Digimon / Digimon / Pallabor / Power Rangers / Hombre Araña / Hombre de Hierro / X-Men / Batman
	40	DISC.KIDS	Mi Amigo Extr / La Familia Twist / Guión-Discov. / Fantasma Esctr / Mecánica Popular / Magia del Cine / Niños Reales / Jett Jackson / Reboot / Locos de Remate / La Familia Twist / Splat! / Ruta Quetzal / Reboot / Splat! / Magia del Cine / Niños Reales / Guerreros Míticos
	75	DISNEY	Querida, Encogí a los Niños / Zapping Zone / Zapping Zone / ¡Qué Raro! / Pel: ★ "Inspector Gadget" (1999) Matthew Broderick, Rupert Everett / Zapping Sports / Mejorando la Casa Una serie cómica / Zapping Zone / Zapping Zone
CULTURA	29	DISCOV.CHAN.	Momias "Guía Máxima: Momias" / Café Digital / Detectives Médicos / Hora Salvaje "Corazón Ardiente" / Hora Salvaje "En Norte América" / Los Archivos del FBI "Plan Maestro" / Nuevos Detectives "En el Lugar de los Hechos" / Hora Salvaje El escorpión prefiere cazar de noche / Café Digital / Detectives Médicos / Los Archivos del FBI "Plan Maestro"
	62	PEOPLE & ART	Hitch: Alfred el Grande / Hitch: Alfred el Autor / Viajeros "Anchorage" / Islas Exóticas / Destino: la Moda / Planeta Solitario "Australia" / Fidel Análisis sobre el dictador Fidel Castro / Crimens SigXX / Crimens SigXX / Planeta Solitario "Australia" / Fidel Análisis sobre el dictador Fidel Castro
	30	MUNDO A&E	Biografía / Cold War "Mad World" La estrategia nuclear / 20/20 Downtown / Pel: "Stradivari" (1986, Biografía) Anthony Quinn / Misterios de la Biblia "El Rey Salomón" / Biografía "Neil Simon" / Nuestro Mundo "Misterio del Salawesi" / Investigative Reports "Generation Rx" / Pel: "Stradivari" (1986, Biografía) Anthony Quinn
	64	INFINITO	Misterios no Resueltos / Grandes Escapes / Evidencia Decisiva / Día Menos Pensado Historia de lo imposible / Más Allá de la Muerte / Especiales de Infinito / Zona Infinito / Más Allá de la Ficción / Poderes Terrenales / Mundo Misteri. / Día Menos Pensado Historia de lo imposible / Más Allá de la Muerte
	60	DISC.HEALTH	Hospital Infantil / Temas de la Salud / Línea Vital / Medicina del Siglo XXI / Temas de la Salud / Temas de la Salud / Línea Vital / Medicina del Siglo XXI / Cuerpo Hmano / Cuerpo Hmano / Ejercicios a su Medida / Refugios-Salud / La Cocina de Christina / Ejercicios a su Medida
	26	FILM & ARTS	Perfiles "Trisha Brown" / Simples-Afort. / En el Angelika / Desde el Actors Studio Danny Glover / Perfiles "Trisha Brown" / Pel: ★★★ "La Pequeña Acre del Señor" (1958, Drama) Robert Ryan, Aldo Ray, Tina Louise / Pel: ★★ "Conflictos de Amor" (1992, Drama) Michelle Pfeiffer, Dennis Haysbert / Simples-Afort. / En el Angelika
CANALES PREMIERE	54	HBO OLE	Pel: Memphis Belle / Pel: "El Testigo" (1998, Acción) Peter Dobson, Dina Meyer, Jon Polito / (:15) Without Warning "Terror in The Air" / (:15) Queen: Is This The Real Life / (:15) Pel: "Final Run" (1999) Robert Urich. El sistema de computadoras de un tren de pasajeros falla / Pel: "Peligro de Muerte" (1999, Misterio) Daniel Baldwin, Leslie Hope / (:45) Naked States El artista Spencer Tunick y su viaje a través del país
	56	CINEMAX	(14:45) Pel: ★★★ "Hairspray" (1988, Comedia) Ricki Lake, Divine / Pel: ★★★½ "La Edad de la Inocencia" (1993, Drama) Daniel Day-Lewis, Michelle Pfeiffer, Winona Ryder / Pel: ★★★ "The Winslow Boy" (1999, Drama) Nigel Hawthorne, Jeremy Northam, Rebecca Pidgeon / Pel: ★★½ "Cuernos a la Moda" (1981) Ryan O'Neal, Jack Warden / (:45) Thrills "Dr. Janet" / Pleasure Zone
	55	HBO PLUS	(14:15) Pel: "Doble Platino" (1999) Diana Ross / Pel: ★★½ "The Flamingo Kid" (1984) Matt Dillon, Richard Crenna / (:45) Pel: "Cambio de Papeles" (1999) David Alan Grier, Vivica A. Fox / (:15) Pel: "El Príncipe y el Surfista" (1999, Comedia) Jennifer O'Neill / (:45) Pel: "Tiempo Compartido" (2000, Comedia) Nastassja Kinski, Timothy Dalton, Kevin Zegers / Pel: ★★ "Perturbados" (1998, Suspenso) James Marsden, Katie Holmes
	59	MOVIE CITY	(:05) Pel: "Leprechaun 4: en el Espacio" (1996, Terror) Warwick Davis / (:45) Pel: ★★★ "Matrimonio en Secreto" (1999) Nigel Hawthorne / (:15) Pel: "Tocado por un Asesino" (2000, Suspenso) Isabella Hofmann, James Wilder / (19:50) Pel: "La Hijastra" (2000, Suspenso) Andrea Roth, Lisa Dean Ryan / Pel: "El Extranjero" (1999, Terror) William Atherton, Roxana Zal / (:10) Pel: ★★★½ "Cielo de Octubre"
	57	CINECANAL	(:10) Pel: ★★★½ "Máxima Velocidad" (1994, Suspenso) Keanu Reeves, Dennis Hopper / (:15) Pel: ★★½ "En Algún Lugar del Alma" (1998, Drama) Vince Vaughn, Joey Lauren Adams / (:05) Pel: ★★½ "Fuerzas de la Naturaleza" (1999, Romance) Sandra Bullock, Ben Affleck / Pel: ★★★★ "Rescatando al Soldado Ryan" (1998, Drama) Tom Hanks, Edward Burns. Soldados americanos buscan a su compañero durante la guerra
	58	CINECANAL2	(14:35) Pel: ★★★ "La Señora Doubtfire" (1993) Robin Williams / (:45) Pel: "La Cabaña Del Lago" (2000) Judd Nelson, Michael Weatherly / (:15) Pel: ★★½ "Los Impostores" (1998, Comedia) Oliver Platt, Stanley Tucci, Teagle F. Bougere / Pel: ★★★ "De Hombres y Ratoncitos: La Fuerza Bruta" (1992, Drama) John Malkovich, Gary Sinise / (21:50) Pel: ★★★½ "La Misión" (1986, Drama) Robert De Niro, Jeremy Irons, Ray McAnally

Informes y Ventas: Magnolia #212 Col. San Juan Tel: 214 45 00. Tepic, Nayarit.

Agustín Dibeni

¡TOPO CON LA MUERTE!

*** Pedro Ramos quedó sin vida y prensado a los fierros retorcidos de la camioneta que conducía**

Alejandro García/Meridiano

Ruiz.- Terrible muerte sufrió un sexagenario la noche del domingo cuando se dirigía a su domicilio a bordo de una camioneta doble rodado, pero al tomar la carretera libre lo hizo a exceso de velocidad y sin precaución, lo que originó se impactara por alcance contra un autobús.

EL ACCIDENTE

De este percance, oficiales de la Policía Federal Preventiva fueron alertados aproximadamente a las 22:00 horas del domingo, en el kilómetro 116 de la carretera internacional número 15 México-Nogales, señalándoles además que ya había fallecido una persona.

Asimismo, agentes de la policía judicial se trasladaron hasta ese lugar donde encontraron destrozada una camioneta marca Ford, tipo doble rodado, modelo 1994, con placas del estado de Nayarit, en dirección de sur a norte y en su interior, el cuerpo sin vida de su conductor.

Fue necesaria la presencia de cuerpos de rescate a fin de sacar el cadáver que permanecía prensado, así como del Ministerio Público para que diera fe de los hechos donde también estaba involucrado un autobús de la ruta México-Nogales.

Se trata de un autobús de la línea Elite, marca Dina tipo Marco Polo, modelo 1992, cuyo conductor ya no fue encontrado en el lugar, pero si los pasajeros que declararon ante las autoridades lo que había sucedido minutos antes.

Y es que, el autobús circulaba en dirección de sur a norte por la carretera libre y al llegar a la altura del kilómetro antes señalado, sintieron el fuerte golpazo en la parte trasera por parte de la camioneta.

Enseguida, el operador detuvo el camión y bajó para después retirarse al parecer de raite a bordo de otro autobús que pasó por el lugar.

Minutos después lograron rescatar el cuerpo sin vida de quien llevara por nombre, Pedro Ramos Llanos, de 64 años de edad, originario y vecino de Ruiz, con domicilio en calle Juárez del Barrio El Manguito, que presentaba estallamiento de vísceras y heridas cortantes en diferentes partes del cuerpo.

Personal de una funeraria local se hicieron cargo del levantamiento del cadáver, mientras que la PFP se hizo cargo de depositar las unidades involucradas en el corralón federal.

Hugo Chávez

¡LE ROBO SU HIJASTRA!

* Tarjetas telefónicas, playeras y cientos de dólares esfumaron el par de jovencitas al negocio de Socorro Contreras

* La PJE logró recuperar parte de las cosas robadas, pero la hijastra de la agraviada no ha aparecido con el resto

Alejandro García/Meridiano

Compostela.- Un cuantioso robo cometieron dos jovencitas a un negocio de ropa localizado en La Peñita de Jaltemba y este hecho fue reportado la tarde del pasado domingo a la policía, que de inmediato inició la investigación y recuperaron parte de lo robado, sin embargo la joven hijastra de la dueña de la tienda no ha aparecido y tampoco las cosas que ella se llevó.

La afectada de última hora no quiso denunciar los hechos REPORTADO EL ROBO

En relación a este caso, se sabe que fue el pasado domingo aproximadamente a las 17:30 horas cuando reportaron un robo a un negocio de ropa y novedades, localizado en la calle Punta de Mita número 24 de la zona centro en La Peñita de Jaltemba.

Para esto, agentes policiacos de ese centro táctico operativo acudieron rápido y se entrevistaron con la propietaria de la negociación, la señora Socorro Contreras Soltero, de 45 años de edad, quien tiene el mismo domicilio.

La mujer explicó que horas antes había salido y para esto había tenido que cerrar el negocio, no se tardó ni dos horas y a su regreso, se percató de que en el interior había algo de desorden y hacían falta muchas cosas.

Destaca que del negocio ya habían desaparecido, 50 tarjetas para teléfono, entre 25 y 30 playeras nuevas, así como la cantidad de 390 dólares en efectivo, asimismo decía que se le hacía extraño que su hijastra de 14 años de edad, no estuviera para darle explicaciones sobre este robo. De todo esto, los judiciales tomaron nota y comenzaron a investigar sobre el paradero del botín, hasta que más tarde acudieron a entrevistarse con María Alcántar Salazar, de 17 años, amiga de la hijastra de doña Socorro, de quién por cierto no se dio a conocer su nombre.

Tras un intenso interrogatorio, la jovencita confesó que ella había participado en el robo, pero quien lo encabezó y se llevó la mayor parte de las cosas fue precisamente la chamaquita hijastra de la agraviada.

Por tal motivo, María Alcántar quien tiene su domicilio en calle Amado Nervo número 40 de la colonia Paraíso Escondido, fue presentada ante el agente del Ministerio Público donde entregó 4 tarjetas telefónicas y 4 playeras.

Mientras tanto, Socorro Contreras ya había sido avisada de que su hijastra en compañía de la otra adolescente habían vaciado su negocio y la trasladaron a que pusiera su denuncia ante el agente del Ministerio Público de Guayabitos donde al final se negó a poner la denuncia correspondiente con tal de no dañar a su hija quien por cierto, hasta ayer no había aparecido y se presumía que ya había salido del pueblo, incluso del estado, llevando consigo playeras, dinero y tarjetas telefónicas.

SERVICIO SOCIAL

ELISA, GABRIEL Y MARCELA MANZANILLA HERNÁNDEZ FUERON SECUESTRADOS EL DÍA 12 DE NOVIEMBRE DEL 2000, EN LA CIUDAD DE MÉXICO.
SUS FAMILIARES TRATAN DE LOCALIZARLOS.
SI LOS IDENTIFICA DE AVISO A LA PROCURADURÍA DE LA ENTIDAD FEDERATIVA EN DONDE LOS VEA O BIEN DIRECTAMENTE A LA PROCURADURÍA GENERAL DE LA REPÚBLICA.
TAMBIEN PUEDE DAR AVISO LLAMANDO POR COBRAR A LOS TELÉFONOS (01) 55594497 y (01) 55593255
O ESCRIBIR A ESTA DIRECCIÓN ELECTRÓNICA
laura orrier tlhdo@hotmail.com
GRACIAS POR SU COOPERACIÓN.

¡TRAFICABA CON NIÑOS!

García y Almanza
Meridiano

Tepic.- El dice que es inocente; que los tres menores eran quienes de manera voluntaria lo acompañaban con rumbo a los Estados Unidos, lugar al cual una vez que llegaran, serían recogidos —supuestamente— por uno de los padres de los jovencitos plagiados, los cuales llevan por nombres Donaciano Carrillo Salvador; Laureano de la Cruz de la Rosa y Miguel Eleuterio Muñoz, todos ellos de 16,17 y 14 años de edad.

SECUESTRADOS Y DESAPARECIDOS

Hace algunos días, los padres de los menores Donaciano Carrillo; Laureano de la Cruz y Miguel Eleuterio Muñoz, reportaron ante las autoridades la desaparición y supuesta privación ilegal de la libertad de sus menores hijos, los cuales —indicaron— fueron llevados por un señor con rumbo al norte del país.

Los tres menores rescatados que fueron plagiados por el comerciante sinaloense

Al tener conocimiento de lo anterior, el grupo de agentes judiciales nayaritas comenzaron con las investigaciones del caso, reportando lo hechos a las autoridades policiacas de todo el país, principalmente las que se ubican en la zona norte de México.

Iban a los Estados Unidos, cuando fueron... ¡DETENIDOS EN DURANGO!

Tras varios días de viaje, los tres menores y su plagiario fueron detenidos finalmente en el estado de Durango; el motivo de la captura de estas personas se debió a que no podían acreditar con documentación oficial su estancia en ese estado ubicado al noreste del país.

Así, una vez detenidos, la PJE del estado de Durango revisó sus archivos para ver si existía o no orden de aprehensión en contra de quien dijo llamarse Alberto Medina León de 53 años de edad, el cual manifestó ser de oficio comerciante, vendedor de chicharras en la capital del estado de Nayarit, Tepic, ciudad en donde radicaba desde hace algún tiempo, sin embargo al ser investigado a fondo se supo que era originario del estado de Sinaloa, en el poblado de Navolato, en donde tenía su domicilio en calle Roca número 110 de la colonia Heriberto Zazueta.

Los efectivos policiacos de Durango al revisar sus archivos, se percataron que autoridades de Nayarit andaban en busca de este sujeto a quien se le señalaba como el presunto autor del delito de plagio y desaparición de persona en agravio de tres menores de edad de extracción indígena, los cuales por cierto acompañaban al indiciado al momento de su captura.

Comprobado lo anterior, Alberto Medina León, fue trasladado a esta ciudad de Tepic, en donde quedó finalmente recluido en los separos de la PJE y puesto a disposición del Agente del Ministerio Público del Fuero Común, quien le sigue una investigación judicial por este delito.

Habla el presunto plagiario: «NO SECUESTRE A NADIE»

Entrevistado en los separos de la Policía Judicial del Estado, el presunto plagiario Alberto Medina León, manifestó ser inocente de los cargos por los cuales se le señalan: «Yo no secuestré ni me robé a nadie», clamaba mientras reporteros lo cuestionaban sobre los hechos en que presuntamente él participó en agravio de tres menores.

El hombre, delgado, de 53 años de edad —aparenta mas edad— señala con seguridad, que él viajaba con rumbo al norte del país, «pero al llegar al retén de Durango, en los límites de Torreón, fuimos detenidos por policías en un módulo de seguridad; ahí nos pidieron identificaciones, y como no llevábamos, optaron por detenernos, y fue ahí en donde se me informó que la judicial de Nayarit me buscaba, pero nunca supe los motivos hasta que me trajeron para acá...».

El hombre, a quien le faltan piezas dentales en la parte frontal, narra la forma en que se involucró con los tres adolescentes: «Yo iba a los Estados Unidos, en el camino me encontré con los tres chamacos, los cuales me dijeron: oiga no trae unas monedas para comer?, y como llevaba yo un billete de 20 pesos se los di, y les dije: cuiden ese dinero, es para todos... luego llegó un tercero de ellos y me pidió dinero, y le dije que era todo lo que llevaba; así que ellos decidieron irse conmigo al norte debido a que uno de ellos tenía a su papá en los Estados Unidos, creo que en California».

Bajo cargos de plagio y desaparición de persona, Alberto Medina fue...

¡CONSIGNADO ANTE EL MPFC!

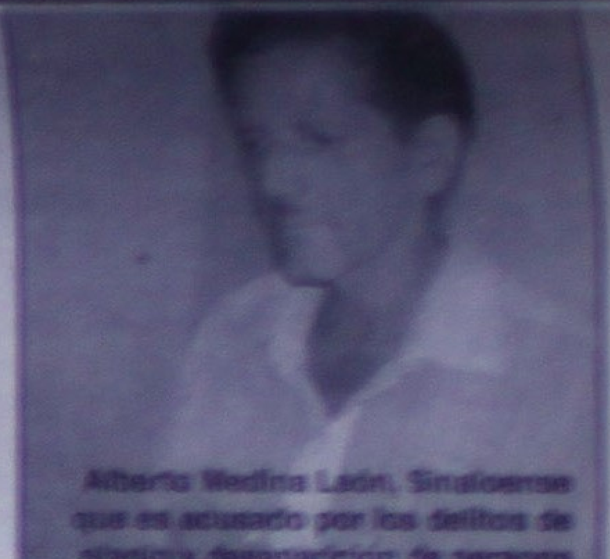

Alberto Medina León, Sinaloense que es acusado por los delitos de plagio y desaparición de persona en agravio de tres menores

Medina León a las autoridades del fuero común, estas no le creyeron y procedieron a instruirle una averiguación previa por los delitos de plagio y desaparición de persona, todo ello en agravio de Donaciano Carrillo Salvador; Laureano de la Cruz de la Rosa y Miguel Eleuterio Muñoz, meros que por cierto declararon al mediodía de este lunes ante el Agente del Ministerio Público del Fuero Común; y ahí, ante el representante social de la PGJE, dieron los tres menores su verdad sobre los hechos; verdad que habrá de hundir o liberar al presunto plagiario.

De manera extraoficial trascendió que el supuesto plagiario Alberto Medina pretendía llevarse a los tres menores a los Estados Unidos, con la finalidad de vender de manera clandestina algunos órganos internos de estos chamacos; sin embargo esta versión no fue desmentida de manera oficial, lo que indica que es una de las líneas de investigación firmes en torno a estos hechos.

Los menores son llevados ante el Ministerio Público para que rindan declaración de los hechos

TODO DIRECTO DE FÁBRICA
Grupo ROCO TEPIC
Distribuidor de:
VITROMEX PISO
Los mejores precios en pisos, azulejos, tejas, muebles de baño, tuberías, conexiones y eléctricos.
SERVICIO FORÁNEO
CONTRATISTAS Y SUBDISTRIBUIDORES PRECIOS ESPECIALES
ROCO TEPIC
Av. Victoria 213 Pte.
Tepic, Nayarit
CASA DEL PLOMERO DE NAYARIT
Querétaro y Victoria
Tepic, Nayarit
ROCO VALLARTA
Grupo Medina Ascencio 2916
Puerto Vallarta, Jalisco.
CASA PLOMERO ALICA
Casa Ley
Tepic, Nayarit

INFUSIÓN TETOHUXTLE
LA MEJOR ALTERNATIVA 100% NATURAL CONTRA LA DIABETES DESCUBIERTA HASTA HOY
DE VENTA EN
Amado Nervo 345-B
casi esquina Juan Escutia.
Centro. Tel: 216-04-26 y
(044-37) 40-06-65
Tepic, Nayarit.
당뇨
완치될 수 있는가?
NO ACEPTE IMITACIONES
¿Que es INFUSIÓN TETOHUXTLE? Es un compuesto de plantas medicinale que al hervirla se convierte en una infusión de Té. El efecto que hace esta infusión en los diabéticos es que ayuda a mejorar su calidad de vida y desaparece los daños causados por la diabetes y esta lleva el nombre de sintomatalogía que es causa de mortandad en los diabéticos en todo el mundo. Se le recomienda a todas las personas que van a comenzar a tomar esta infusión de Tetohuxtle acudir periódicamente a consultar con su médico y realizar análisis y no dejar de tomar el medicamento indicado, ya que con ayuda médica, análisis clínicos y tomando la maravillosa infusión prolonga su vida satisfactoriamente.
ESTE PRODUCTO NO ES UN MEDICAMENTO ES UN SUPLEMENTO ALIMENTICIO

Hugo Chávez

¡TERRIBLE ACCIDENTE!

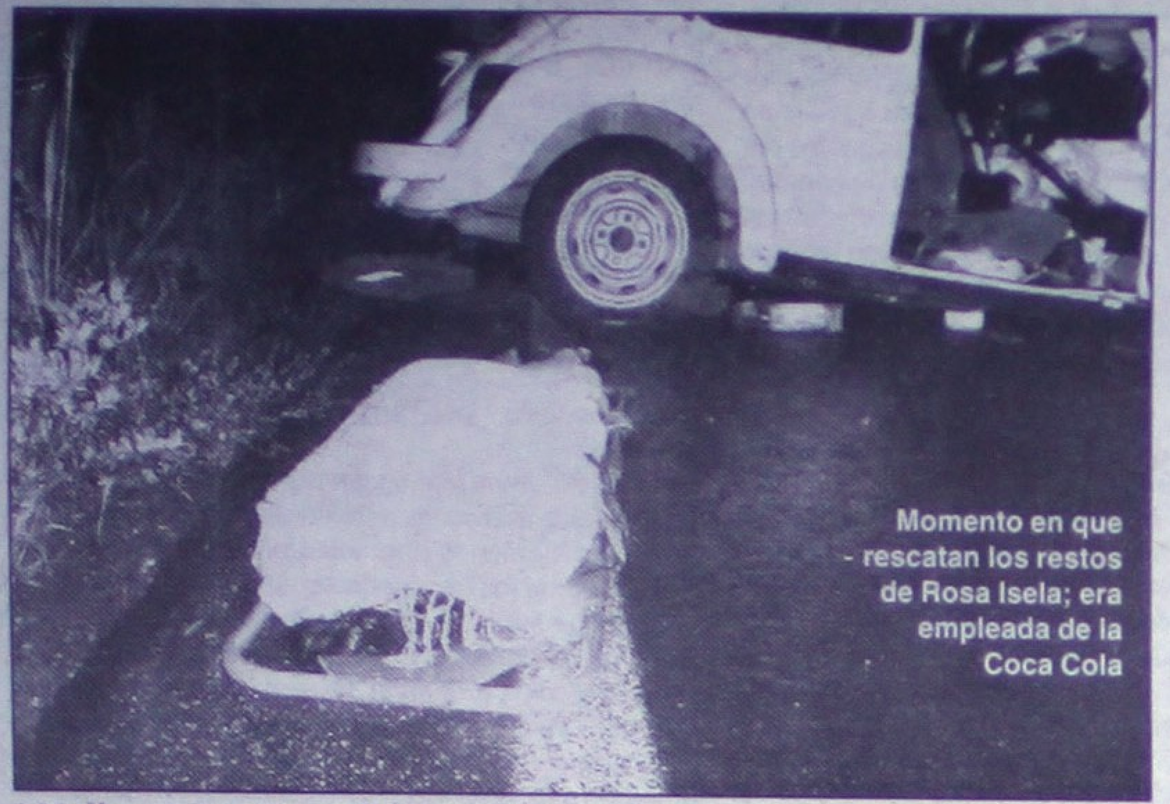

Momento en que rescatan los restos de Rosa Isela; era empleada de la Coca Cola

Volkswagen invadió carril en carretera y se impactó de frente contra Nissan; tres cuerpos quedaron prensados

García/Palomares/Almanza
Meridiano

Tepic.- Un espantoso accidente se registró durante las primeras horas de la madrugada de este lunes, luego de que un vehículo marca Nissan tipo pickup, modelo 1993, con placas del estado de Nayarit fue impactado de frente por un automóvil marca Volkswagen, tipo sedán, color blanco, modelo 1995, con placas de Nayarit, resultando muerta una persona de nombre Rosa Isela Navarro Gómez de 24 años de edad, la cual era secretaria de la empresa refresquera Coca Cola, y quien además fuera candidata hace 3 años en el certamen señorita Ixtlán del Río, según informaron fuentes policiales.

La dama, según un reporte del SEMEFO de Tepic, indica que falleció a causa de traumatismo torácico abdominal profundo, shock hipovulémico secundario y lasceración de aorta e hígado; lesiones que le provocaron una muerte inmediata.

También en el brutal accidente resultaron gravemente lesionados, Luis Armando López Isiordia de 31 años y Juan Manuel Reyes Montes de 25 años; el primero resultó con heridas cortantes en rostro, escoriaciones, golpes contusos, traumatismo craneoencefálico, estallamiento de vísceras, y politraumatizado; en tanto el segundo de los citados presentó heridas cortantes y contuciones en el cuerpo; ambos se encuentran graves de salud.

Un Ministerio Público tomaba nota del fatal accidente

El vocho en donde viajaba la joven pareja quedó destrozado

EL ACCIDENTE

Informes proporcionados por la Procuraduría General de Justicia del Estado, indican que el percance ocurrió a la altura del kilómetro 205-800 de la carretera federal número 15, precisamente en las inmediaciones del lugar denominado La Loma del Toro; sitio por donde circulaba a exceso de velocidad un Volkswagen sedan, color blanco, modelo 1995, cuyo chofer Luis Armando López Isiordia al parecer invadió el carril contrario, impactándose de frente contra el Nissan tipo pickup, modelo 1993, en el cual viajaba José Manuel Reyes Montes; quedando prensados dentro de la unidad Volkswagen los cuerpos de Rosa Isela Navarro Gómez y de Luis Armando López Isiordia; falleciendo la dama en el lugar de los hechos, en tanto su pareja resultó gravemente herido.

Trascendió que la occisa era originaria de Ixtlán del Río, en donde tenía su domicilio por la calle Fresno número 68 de la colonia Arboleda, y se mencionó que la dama trabajaba hasta el día de su muerte como secretaria de la empresa refresquera Coca Cola, además de que hace tres años participó en el certamen Señorita Ixtlán; en tanto su acompañante Luis Armando López Isiordia de 31 años y dijo tener su domicilio en calle Antonio R Laureles número 6 de la colonia 5 de Abril en el municipio de Xalisco.

José Manuel Reyes Montes, el presunto responsable del fatal accidente, dijo ser originario de Jesús María, El Nayar y vecino de Tepic con domicilio en calle Vid nú-

Testimonio del tratamiento KEEP FIT que ayudó a un hombre a bajar 250 Kilos

La obesidad acarrea a quien la padece, serios problemas depresivos que le pueden conducir al suicidio, por lo que hacer un esfuerzo por perder peso es fundamental para mejorarla calidad de vida, afirmó el Sr. Julián Arronte, quién a los 19 años llego a pesar 387 kilos; y recibió el título de "El gordo más joven del mundo".

Actualmente, Julián promueve un tratamiento de control de peso con el que ha bajado 250 kilos en los últimos tres años.

Originario de Cuba, a los 7 años pesaba 35 kilos, en aquel entonces sufrió un accidente playero que le ocasionó grave daño en la cabeza, lo que propi- uso de medicamentos -inó por restablecer sus funciones neurológicas pero alteró su metabolismo, lo que le desencadenó un ansia irreprimible por la comida y un súbito

incremento de peso hasta ubicarse en los 95 kilos. Hoy a los 30 años de edad, Julián Arronte pesa 138 kilos, se vale por si mismo y continúa su tratamiento para bajar de peso, el mismo que hace 3 años le ha cambiado la vida y que ahora se dedica a promover entre personas con serios problemas de obesidad con más de 250 kilos.

"Una mujer oriental de nombre Chamoa Mumui prometió hacerme perder peso con sólo consumir un complemento alimenticio herbolario en cápsulas que inhibe la ansiedad de comer y acelera el proceso de quema grasa sin efectos secundarios" explica. "A cambio yo debería recorrer el mundo buscando personas con problemas de obesidad grave que pesen más de 250 kilos para regalarles el tratamiento.

Informes: **Amado Nervo 345-B casi esquina Juan Escutia. Centro Tepic. Tel: 216-04-26 y (044-37) 40-06-65**

SE BUSCA DISTRIBUIDOR INVERSIONISTA

Pregunta: Soy una persona que tengo dos años sufriendo dolores en mi vientre. Muy fuertes y sufro de vómito de fuerte olor. Escribo para ver si me pueden ayudar. Enferma.

Respuesta: Señora enferma, haciendo un análisis a su letra y a su fecha de nacimiento nos damos cuenta que usted se está atendiendo con un médico especialista quien le ha diagnosticado su enfermedad y por lo tanto siendo esto un problema médico, nosotros no le podemos ayudar, solo le podemos hacer un análisis para desengañarla de que lo que usted padece no es nada scbrenatural y nosotros respetamos la ciencia médica.

Así da contestación Parapsicología Universal de la Mente

KEEP FIT
KEEP FIT S.A. DE C.V.
PRODUCTO NATURAL QUEMA GRASA

減肥丸
PIERDA MEDS DALMENTE ESOS KILOS DE MAS
60 CAPSULAS
Informes del tratamiento al 2-16-04-26 y al 044-37-40-06-65

Atienden socorristas de Cruz Roja a Crescencio

El conductor en espera de ser auxiliado por socorristas

El lesionado al parecer presentaba fractura de brazo izquierdo

Apenas lo inauguran y ya hubo heridos...

¡PRIMER TRANCAZO EN EL COLOSIO!

La camioneta accidentada

Palomares/Meridiano

Tepic.- Una camioneta marca Dodge, tipo pickup, roja, con placas PA 00081 de Nayarit, conducida por Sergio Hernández Raudalio de 24 años de edad, quien tiene su domicilio en calle Cobre 86-A de la colonia Villa de Matatipac, se salió de la cinta asfáltica, sobre el boulevard Colosio luego de que perdiera el control, provocando que se saliera de su carril hacia su lado izquierdo, para subirse al camellón y derrumbar un poste de alumbrado público propiedad del Ayuntamiento, siguiendo su trayectoria para caer al río Mololoa; no sin antes dañar una cuneta de desague.

El resultado de este percance, resultó lesionado su conductor y su acompañante de nombre Crescencio Carrillo Flores de 19 años de edad, con domicilio conocido en Buruato municipio de Santa María del Oro, quien resultó con posible fractura en clavícula izquierda, siendo llevados al Hospital para sus atenciones médicas.

Acerca del accidente, se dijo que la camioneta circulaba de poniente a oriente y al llegar a las ladrilleras, en las inmediaciones del puente quebrado, perdió el control del vehículo generándose de esta forma el percance arriba citado.

Personal de Cruz Roja auxilió a los heridos; en tanto la unidad involucrada fue llevada al corralón oficial hasta en tanto el Agente del Ministerio Público del Fuero Común no determine responsabilidades.

Los daños materiales registrados en este accidente, ascienden a más 10 mil pesos, según reportaron las autoridades policiacas.

La unidad en su loca carrera derribó un poste de luz

Uno de los ocupantes de la unidad resultó ileso

La camioneta dañada yace al fondo de un desague: a unos metros quedó una de sus llantas

La camioneta es rescatada por servigrúas de Nayarit

¡PANDILLEROS GOLPEADORES!

* Un grupo de jovencitos fueron encarcelados tras mediomatar a patadas a dos sujetos en la colonia Morelos

García y Almanza
Meridiano

Tepic.- Un grupo de jóvenes que fueron señalados por sus víctimas y policías judiciales como presuntos pandilleros de la colonia Morelos de esta ciudad; los acusados, fueron detenidos el día de ayer por efectivos de la Procuraduría General de Justicia, luego de que Omar Alejandro Mercado Lira de 20 años; Roberto Ledezma Gutiérrez de 56; Omar Emir Antonio Rodríguez Martínez de 17 y Héctor Javier Rojas Mejía de 19 años de edad, acudieran ante el agente del Ministerio Público del Fuero Común a denunciar una riña en la cual presuntamente ellos habían sido afectados.

Lo que no se imaginaban estos presuntos pandilleros, era que en ese preciso lugar se encontraban denunciando los hechos ante el representante social sus dos víctimas, las cuales manifestaron llamarse Korine y Miguel Angel de apellidos Montes de Oca, los cuales son habitantes de la colonia Morelos de Tepic.

Héctor Javier Rojas Mejía; presunto cabecilla de una pandilla de la colonia Morelos

Omar Alejandro Mercado Lira, otro de los implicados en la golpiza a los hermanos Montes de Oca

EL INFORME POLICIACO

Sobre estos hechos, la Procuraduría General de Justicia a través de la oficina de comunicación social que dirige Jesús Cervantes González, se cita que: «Cerca de las 21:00 horas, elementos de esta corporación lograron la detención de Omar Alejandro Mercado Lira de 20 años de edad, quien es originario del Distrito Federal y vecino de esta ciudad con domicilio en calle Nayarit número 9 de la colonia Morelos; Roberto Ledezma Gutiérrez de 56 años de edad, originario del estado de Guanajuato y vecino de esta cuidad con domicilio en calle Nogal número 18 de la colonia Peñita; Omar Emir Antonio Rodríguez de 17 años, con domicilio en calle Santiago número 74 de la colonia Morelos y Héctor Javier Rojas Mejía de 19 años, quien tiene su domicilio en calle Tuxpan número 71 de la colonia Morelos; a todos ellos se les acusa por ser presuntos responsables de los delitos de lesiones en agravio de Miguel Angel y Korine Vázquez Montes de Oca».

Se dicen inocentes e influyentes... LOS ACUSADOS NARRAN LOS HECHOS

Los detenidos al ser entrevistados, manifestaron que ellos no son los responsables de esos hechos sino que señalan a los ahora agraviados como quienes comenzaron la riña; de hecho, Héctor Javier Rojas Mejía, a quien se le señala como el cabecilla de la presunta banda de pandilleros de la colonia Morelos, se levanta el pantalón de la pierna derecha y muestra uno de los golpes que recibió de parte de Miguel Angel Vázquez y cita: «ellos comenzaron todo; yo estaba sentado a las afueras del depósito de cerveza propiedad de Roberto Ledezma Gutiérrez, cuando de pronto se acercó Miguel Angel y me tiró varias patadas, entonces yo me levanté y me defendí, eso fue todo...». El resto de la presunta pandilla coincide con la versión narrada por Héctor Javier Rojas, quien menciona: «esto se va a arreglar pronto, pues el Ministerio Público dejó a los demás en libertad mediante el pago de una sanción económica y a mi me dejará libre pero bajo investigación», y agrega: «mi papá es amigo del Procurador». Lo que aún será investigado por el Ministerio Público es si en verdad los cuatro jóvenes detenido iniciaron la riña, o bien si fue provocada por los hermanos Vázquez Montes de Oca, sujetos a los cuales señalan como agresivos y conflictivos en la colonia Morelos, según versión del propietario del depósito de cerveza de lugar, Roberto Ledezma Gutiérrez, quien también se encuentra detenido.

Omar Emir Antonio Rodríguez, acompañaba a los pandilleros de la Morelos en el momento de los hechos brutales en contra de dos personas

Roberto Ledezma Gutiérrez, el propietario del depósito de cerveza en donde iniciaron los hechos; también fue detenido

Hugo Chávez

Los cuerpos de Rosa Isela y Luis Armando quedaron prensados dentro del frágil vocho

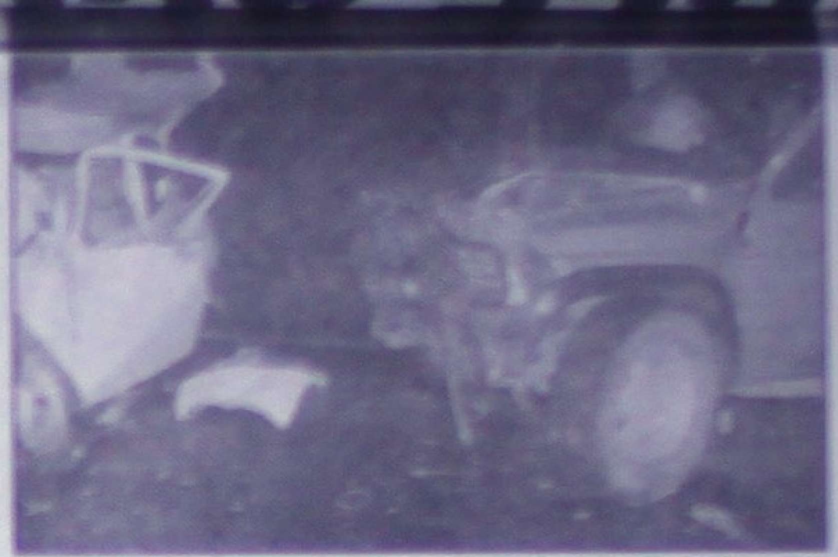

Posición en que terminaron su loca carrera los vehículos involucrados

El Vocho estaba dañado del frente; dentro quedaron prensados dos cuerpos

mero 96 de la colonia Comerciantes.

Los daños materiales en torno a este accidente, ascienden a más de 50 mil pesos, según informan fuentes policiacas.

Al lugar de los hechos arribaron elementos de Cruz Roja quienes desprensaron a los lesionados con la ayuda de las llamadas «quijadas de la vida», no sin antes un oficial de la PFP que encontró en el asiento trasero a un menor que se encontraba en el asiento trasero del Volkswagen; a lo cual el oficial de la Federal Preventiva trasladó al pequeñito a un nosocomio de esta ciudad en donde es valorado por personal médico.

Sobre el nombre de este menor se ignora por el momento debido a que fue llevado de emergencia a un nosocomio.

Sobre estos hechos tomó nota el Agente del Ministerio Público del Fuero Común, el cual levantó el acta ministerial correspondiente a fin de poder deslindar responsabilidades.

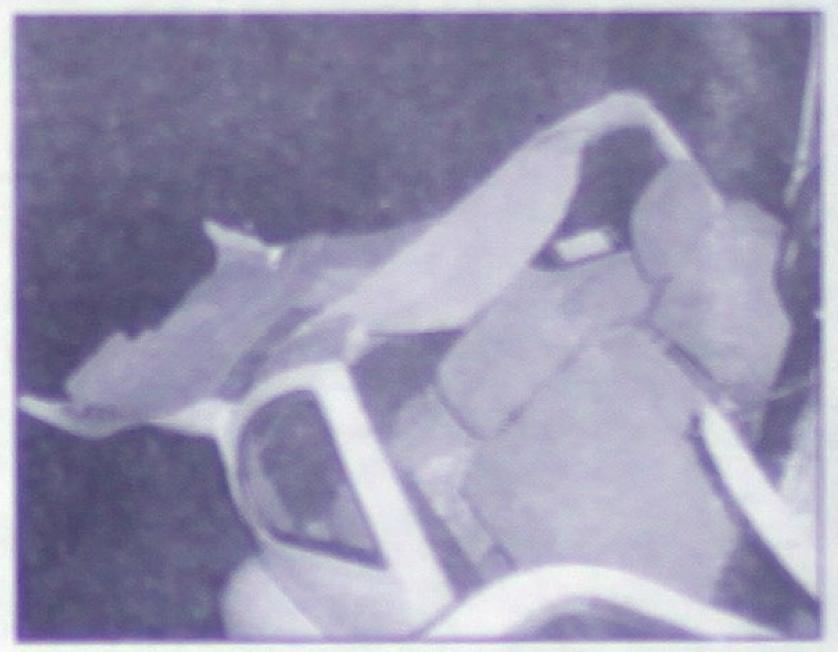

Fueron necesarias «las quijadas de la vida» a fin de rescatar los cuerpos

Un perito observa el cuerpo de Rosa Isela; la mujer estaba sin vida

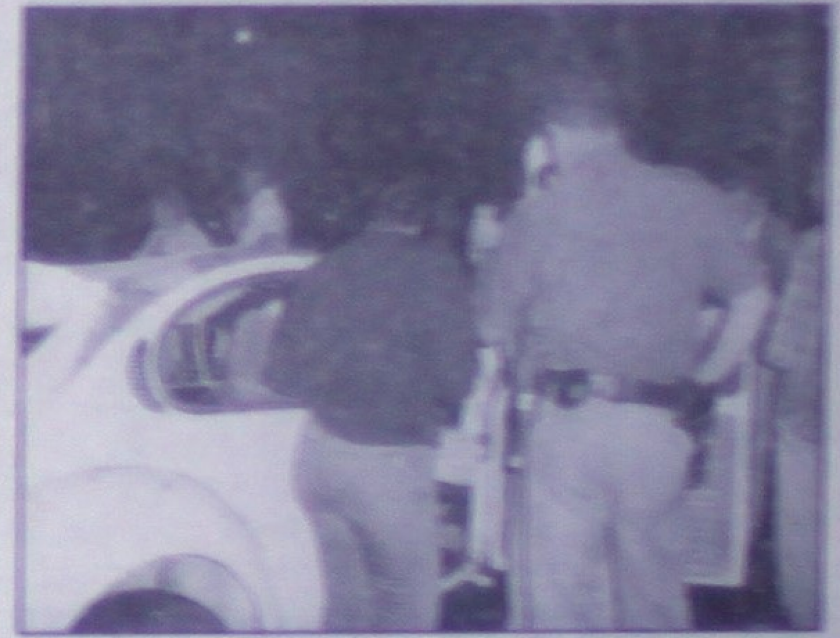

Federales y Socorristas rescatan el cuerpo de Luis Armando

PARAPSICOLOGÍA UNIVERSAL DE LA MENTE

LO ATENDERÁN CONFIDENCIALMENTE LOS MÁS AFAMADOS ASTRÓLOGOS MENTALISTAS CONSEJEROS

ESTAMOS ATENDIENDO EN TEPIC A TODAS LAS PERSONAS QUE NO ENCUENTREN LA SOLUCIÓN A SUS PROBLEMAS

¿SI MARCHAN MAL SUS NEGOCIOS? ¿UD. TRABAJA MUCHO SUS TIERRAS Y NO LE DAN PRODUCCIÓN?
¿EL DINERO NO LE RINDE? ¿EN SU CASA ESCUCHA RUIDOS EXTRAÑOS?
¿TIENES PROBLEMAS EN EL AMOR? ¿LUCES EXTRAÑAS APARECEN EN SU CASA?
¿SUFRE DE MALES DESCONOCIDOS?

ESCRÍBANOS Y CONTESTAREMOS SU CARTA, UNA DIARIA EN ESTE MEDIO Y EN RADIO EN "LA TREMENDA" EN 810 AM A LAS 8:45 HRS LA PRÓXIMA CARTA PODRÍA SER LA DE USTED, O VISÍTENOS PERSONALMENTE EN NUESTRAS 2 DIRECCIONES

EN TEPIC, NAYARIT:
Amado Nervo 345-B casi esquina Juan Escutia Centro
ABIERTO DE LUNES A VIERNES DE 9:00 A 18:00 HRS, SÁBADO DE 9:00 A 15:00 HRS Y DOMINGO DE 9:00 A 14:00 HRS
INFORMES Y CITAS AL TEL. [illegible]

DONDE LE ATENDEREMOS COMO USTED SE MERECE

EN ACAPONETA:
[illegible]
ABIERTO DE LUNES A VIERNES DE 10:00 A 17:00 HRS, SÁBADO DE 10:00 A 16:00 HRS Y DOMINGO DE 10:00 A 14:00 HRS
INFORMES Y CITAS AL TEL. [illegible]

Un MPFC levanta datos del accidente

El cuerpo sin vida de Rosa Isela, [illegible]

Médicos revisaban el cuerpo de Rosa Isela para ver si tenía signos vitales; ya había fallecido

¡DESTRIPADO EN CANTINA!

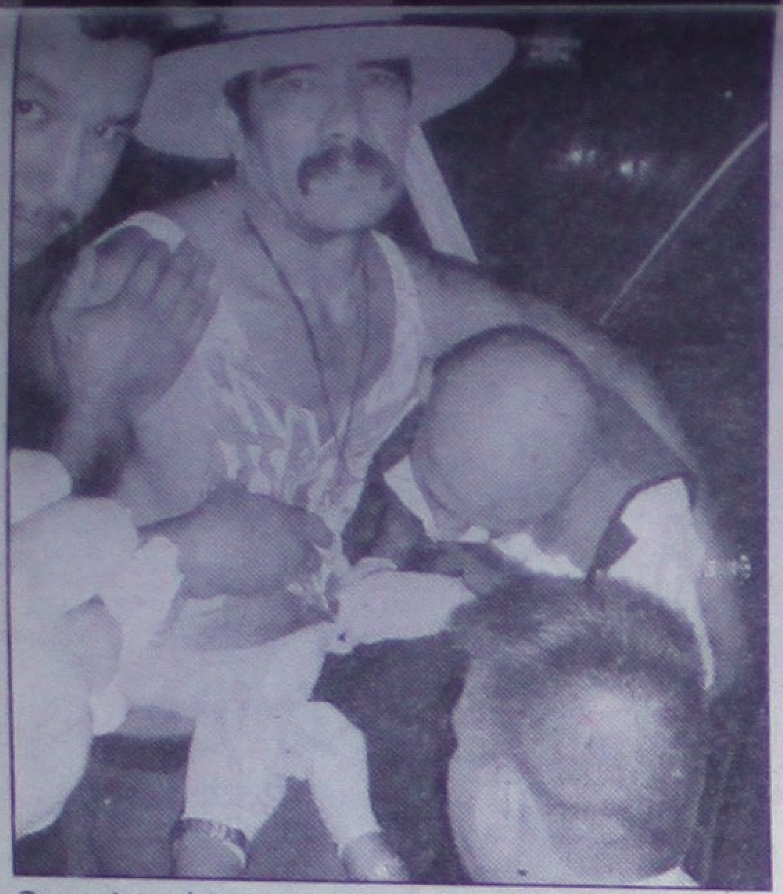

Socorristas atienden a Bernardo Valdivia

* Grave de salud es reportado Bernardo Valdivia Zárate
* El agresor, un comerciante de la colonia Menchaca de nombre Efraín Domingo Rivas, dice no recordar nada de los sucedido

García/Palomares/Almanza
Meridiano

Tepic.- Una fenomenal riña por supuesto pago de una cuenta sobre consumo de cerveza, originó que tres sujetos --un mesero, un parroquiano y un cliente-- se liaran a golpes en el interior de la cantina «El Caporal», mismo que se ubica por la calle Veracruz entre Victoria y Bravo del centro de

[illegible]cos le cubre la herida a Bernardo; este tenía las [illegible] fuera

El lesionado es subido a una camilla para ser llevado a la clínica 1 del IMSS

Tepic; pleito que culminó cuando uno de los involucrados tomó entre sus manos un arma punzocortante con la cual hirió al mesero Bernardo Valdivia Zárate, el cual cayó al suelo gravemente herido tras presentar una herida cortante de 3 centímetros en la región abdominal que le provocó a esta persona exposición de vísceras, informaron médicos del Seguro Social que atendieron a la víctima.

Los hechos se registraron el día domingo cerca de las 22:45 horas, en el segundo piso del antro denominado «El Caporal», lugar donde se encontraba ingiriendo bebidas alcohólicas quien dijo llamarse Efraín Domingo Rivas Rodríguez de 49 años de edad, quien es de oficio comerciante y quien atiende una tienda de abarrotes ubicada en calle Doctor Martínez número 396 de la colonia

La cantina «El Caporal», donde se registraran los hechos sangrientos; fue clausurada

Menchaca de esta ciudad.

Esta persona --señala-- cerca de las 22:30 horas, se levantó de su mesa para dirigirse al baño, pero fue alcanzado por el mesero del lugar Bernardo Valdivia Zárate quien con instrucciones presumiblemente del encargado del lugar, le indicó le cobrara al parroquiano.

Al ingresar el mesero al baño --cuenta el presunto responsable y agresor-- este le dijo que si le iba a pagar la cuenta, a lo cual Efraín Domingo Rivas le indicó que si, que solo esperar un momento; pero al decir lo anterior, el mesero --supuestamente-- comenzó a golpear a Domingo, utilizando para tal fin un palo de escoba, dándole algunos golpes en la cabeza, dañándole el ojo izquierdo y la mano del lado derecho.

Efraín al verse agredido, trató de correr a la puerta del lugar, solo que al pretender salir del establecimiento fue sorprendido de otro golpe por otro parroquiano; y poco antes de caer al suelo, Rivas Rodríguez tomó en sus manos un arma punzocortante con la cual lesionó a Bernardo Valdivia Zárate, el cual cayó al piso malherido, pues el cuchillazo le abrió por completo el abdomen provocándole exposición de vísceras.

Algunos otros lugareños al ver lo ocurrido, sometieron al agresor y llamaron a las autoridades policíacas y de salud, quienes se presentaron de inmediato al

Joven mesera del lugar convulsionó al ver los terribles acontecimientos

Un Fiscal en el lugar toma nota; posterior a ello procedió al cierre de ese establecimiento

El sitio donde ocurrió la riña sangrienta

lugar, auxiliando al lesionado paramédicos de la Cruz Roja, quienes a bordo de una ambulancia de la noble institución llevaron a Bernardo Valdivia Zárate a la clínica 1 del Seguro Social, en donde médicos que lo atienden informan que el estado de salud del chamaco es grave.

El presunto responsable de estos hechos, Efraín Domingo Rivas Rodríguez, fue detenido y llevado a los separos de la Policía Judicial del Estado, en donde posteriormente sería presentado ante el Agente del Ministerio Público del Fuero Común para que compareciera y declarara en torno a este caso sangriento.

El supuesto agresor fue llevado cerca del mediodía de ayer lunes, al CERESO Venustiano Carranza de Tepic, en donde quedaría puesto a disposición del Juez penal correspondiente, quien le llevará un proceso legal por los delitos de lesiones, homicidio en grado de tentativa y lo que le resulte; según informaron fuentes enteradas de estos hechos.

Se supo, que el lesionado Bernardo Valdivia Zárate de 45 años de edad, tiene su domicilio por calle Coordinadora Nacional número 52 de la colonia Tierra y Libertad de esta ciudad; en tanto Efraín Domingo Rivas Rodríguez señaló vivir en calle Doctor Martínez número 396 de la colonia Menchaca; manifestó ser tendero en ese asentamiento humano.

Finalmente, personal del Departamento de Fiscales del Ayuntamiento de Tepic, procedieron a la clausura de la cantina donde se registró este sanguinario evento.

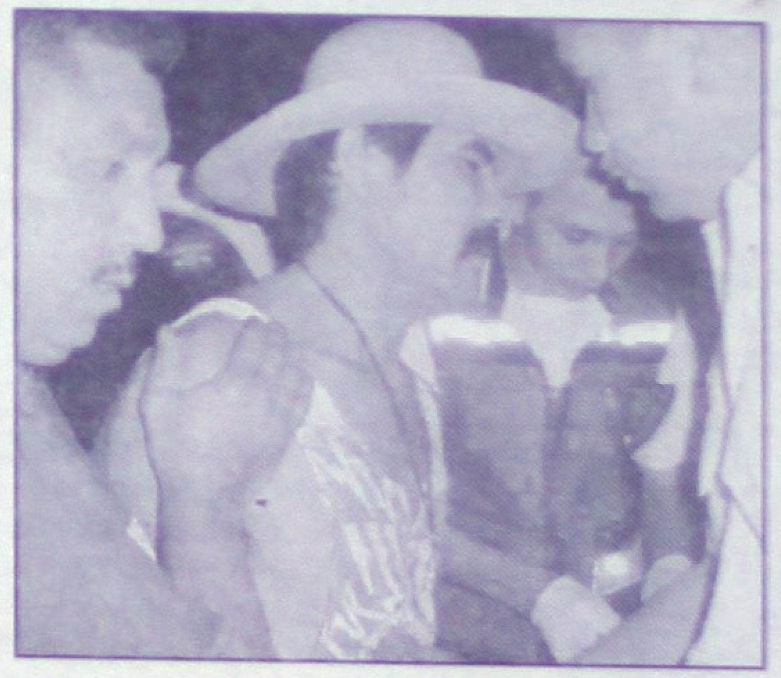

Agentes municipales y socorristas atienden al lesionado

Agentes de la DSPM vigilan el antro, en tanto Fiscales clausuraban el lugar

mejore su salud:
Regrese al tratamiento natural con mayor rango de antiguedad y a la mejor opción médica.

APITERAPIA
El uso médico para distintas enfermedades y problemas físicos, aplicando la apitoxina natural de la abeja, jalea real, propóleo, polen de flores y miel.
ORIENTACIÓN Y CONSULTAS
ROMA 9 ESQUINA CON CARTAGENA. Ciudad del Valle.
APITERAPISTAS: DANIEL Y ALICIA OSAKO
Tel: 01 (3) 2-10-16-96.
Tepic, Nay. México

¿TIENE UD. DIABETES?
¡GARANTIZADO!

¡AHORA CAPSULAS!
TÉ LECA-NOR
CHIHUI
DE VENTA EN TIENDAS NATURISTAS Y EN: